2019 pünkösd.qxd 2019. 06. 05. 10:28 Page 1

a MAGVETŐ

CSÖMÖR-NAGYTARCSAI REFORMÁTUS MISSZIÓI EGYHÁZKÖZSÉG
GYÜLEKEZETI LAPJA, 9. ÉVFOLYAM 2. SZÁM

2019.
PÜNKÖSD

ELVEZET A TELJES IGAZSÁGRA

„Ezeket azért mondom nektek, hogy meg ne botránkozzatok. A zsinagógákból kizárnak titeket, sőt eljön az óra, amikor mindaz, aki megöl titeket, azt hiszi, hogy Istennek tetsző szolgálatot végez; és mindezt azért teszik, mert nem ismerték meg sem az Atyát, sem engem. Ezeket pedig azért mondom nektek, hogy amikor eljön ez az óra, emlékezzetek rá: én megmondtam nektek. Ezeket azért nem mondtam nektek kezdetben, mert veletek voltam. De most elmegyek ahhoz, aki elküldött engem, és közületek senki sem kérdezi tőlem: Hova mégy? Mivel azonban ezeket mondom nektek, szomorúság tölti el a szíveteket. Én azonban az igazságot mondom nektek: jobb nektek, ha én elmegyek, mert ha nem megyek el, a Pártfogó nem jön el hozzátok, ha pedig elmegyek, elküldöm őt hozzátok. És amikor eljön, leleplezi a világ előtt, hogy mi a bűn, mi az igazság, és mi az ítélet. A bűn az, hogy nem hisznek énbennem; az igazság az, hogy én az Atyához megyek, és többé nem láttok engem; az ítélet pedig az, hogy e világ fejedelme megítéltetett. Még sok mindent kellene mondanom nektek, de most nem tudjátok elviselni; amikor azonban eljön ő, az igazság Lelke, elvezet titeket a teljes igazságra; mert nem önmagától szól, hanem azokat mondja, amiket hall, és az eljövendő dolgokat is kijelenti nektek. Ő engem fog dicsőíteni, mert az enyémből merít, és azt jelenti ki nektek. Mindaz, ami az Atyáé, az enyém; ezért mondtam, hogy az enyémből merít, és azt jelenti ki nektek.“ (Jn 16,1-15)

Szent Péter prédikál pünkösdkor, Fra Angelico, 1433

2019 pünkösd.qxd 2019. 06. 05. 10:28 Page 2

KÖSZÖNTJÜK OLVASÓINKAT!

Jézus az utolsó estét tölti tanítványaival. Tudja, hogy mi vár rá nagycsütörtökön és nagypénteken, de nem a saját szenvedésével van elfoglalva. Minden percet kihasznál arra, hogy bátorítsa tanítványait és megerősítse a hitüket, mert ők nem olyan erősek, mint ő, és nem akármilyen küldetés vár rájuk. Most neki el kell mennie, véget ér a földi küldetése, mert bevégezte azt, amiért jött, de mégsem hagyja egyedül azokat, akik az életüket az ő követésére szentelték.

Egy új dimenzióba helyezi Mester és tanítvány kapcsolatát. Testben már nem lesz velük, nem érinthetik meg, nem láthatják a szemükkel, és nem is hallhatják a hangját, viszont Szentlelke által ott lesz a gondolataikban, az érzéseikben, a döntéseikben, az igehirdetéseikben. Elküldi *Szentlelkét*, a *Pártfogót*, vagy ahogyan később fogalmaz, az *igazság Lelkét*, aki *„leleplezi a világ előtt, hogy mi a bűn, mi az igazság és mi az ítélet“*. Magyarázatot is hallunk tőle: *„A bűn az, hogy nem hisznek énbennem; az igazság az, hogy én az Atyához megyek, és többé nem láttok engem; az ítélet pedig az, hogy e világ fejedelme megítéltetett.“*

Olyan nagyon sokat nem is kell várniuk a tanítványoknak arra, hogy megbizonyosodjanak minderről. Alig több mint egy hónappal később, az első pünkösd napján átélik a Szentlélek kitöltetésének csodáját, és a saját fülükkel hallhatják, ahogyan Péter apostolon keresztül a Szentlélek *„leleplezi a világ előtt, hogy mi a bűn, mi az igazság és mi az ítélet“*.

A *„kőszikla“* apostol szavain keresztül megérthetjük, a bűn az, hogy nem ismerték fel Jézusban a megígért Messiást, nem hittek benne, és a *bűnösök keze által keresztre szögezték és megölték*. Valójában minden emberi tagadás, hitetlenség és kételkedés ellenére, Isten beteljesítette üdvözítő akaratát, amikor elfogadva Krisztus áldozatát, és feltámasztva a halálból *felemelte őt a mennyek országába és a jobbjára ültette.* Az ítélet pedig az, Jóel prófétát idézve, hogy eljönnek majd azok az idők, amikor Isten igazsága minden földi halandó életén számon lesz kérve, és *csak az menekül meg, aki „segítségül hívja az Úr nevét“*.

Közel kétezer év telt el az első pünkösd óta, és a Szentlélek nem szűnt meg munkálkodni. Ami változott, hogy most mi vagyunk az eszközei, rajtunk keresztül *leplezi a világ előtt, mi a bűn, mi az igazság és mi az ítélet.* Templomépítés áldott küldetésében járunk, és miközben az otthonteremtésünk Isten dicsőségét hirdeti, ne felejtsük el, hogy jelként is magasodik ez az épület ebben a földi világban. Jel, amely rámutat bűnös emberi valónkra, rámutat Isten igazságának mindenek felett való győzelmére és figyelmeztet is egyben, egyszer eljön a végső számadás ideje, amikor mindenkinek a legfőbb Bíró elé kell majd állni. Ez a templom több mint egy épület, több mint egy lelki otthon, Isten üzenete az emberiség felé.

Csupán egy épületről beszélünk, amely önmagában örökérvényű üzenetet hordoz, de tudnunk kell, ez az üzenet csak úgy tud élővé, megérthetővé, befogadhatóvá válni az emberiség számára, ha mi, a templomos gyülekezet, a Szentlélek erejével Krisztus hű tanítványai vagyunk és maradunk.

Miközben Nyugat-Európában templomokat zárnak be, vagy éppen rombolnak le, azt az üzenetet sugallva, hogy ők már nem akarnak hallani *a bűnről, az Isten igazságáról, a végső ítéletről,* nekünk továbbra is küldetésünk ebben a krisztusi küldetésben megmaradni és kitartani. Nemcsak magunk, hanem gyermekeink és unokáink, sőt az egész magyar nemzetünk miatt.

Ahhoz, hogy ez a gyönyörű templom, amelynek épülését nap, mint nap nyomon követhetjük, betöltse a küldetését, a lelkünk tisztaságára, az Úrral való élő kapcsolatunkra, a szeretet betöltésére kell fokozottan figyelnünk, mindarra, amire Krisztus tanított és példát adott. *Ebben segít a Szentlélek, a Pártfogó, az igazság Lelke, Akit a világ nem kaphat meg, de mi igen.* Csak kérni kell.

2019 pünkösd.qxd 2019. 06. 05. 10:28 Page 3

Pünkösd ünnepe hálaadásra indít bennünket, mert felbecsülhetetlen ajándékot kaptunk az Úrtól a Szentlélek személyében. Ugyanakkor a hálaadás mellett bűnbánatra is hív az ünnep, hiszen a Lélek csak ott tud lakozást venni, ahol bűnbánó és hívő szívet talál. De még valami másra is tanít pünkösd: kérni. Kérni a Szentlélek erejét, hogy „nem"-et tudjunk mondani a bűnre, hogy megismerjük Isten igazságát és fel tudjunk készülni arra a napra, amikor majd számot kell adnunk életünkről, tetteinkről, a szeretet-parancsolat betöltéséről.

Jézus mondja: *„…kérjetek, és adatik nektek, keressetek, és találtok, zörgessetek, és megnyittatik nektek. Mert mindaz, aki kér, kap, aki keres, talál, és aki zörget, annak megnyittatik. Melyik apa az közületek, aki fiának kígyót ad, amikor az halat kér tőle, vagy amikor tojást kér, skorpiót ad neki? Ha tehát ti gonosz létetekre tudtok gyermekeiteknek jó ajándékokat adni, mennyivel inkább ad mennyei Atyátok Szentlelket azoknak, akik kérik tőle."* (Lk 11,9-13)

A Szentlélek erősítse meg ezen az ünnepen is hitünket, hogy áldott eszközök lehessünk az Úr kezében és betölthessük krisztusi küldetésünket! A 251. dicséret első versével kívánok családom és a presbitérium nevében áldott ünnepeket!

Esztergály Előd Gábor
lelkipásztor

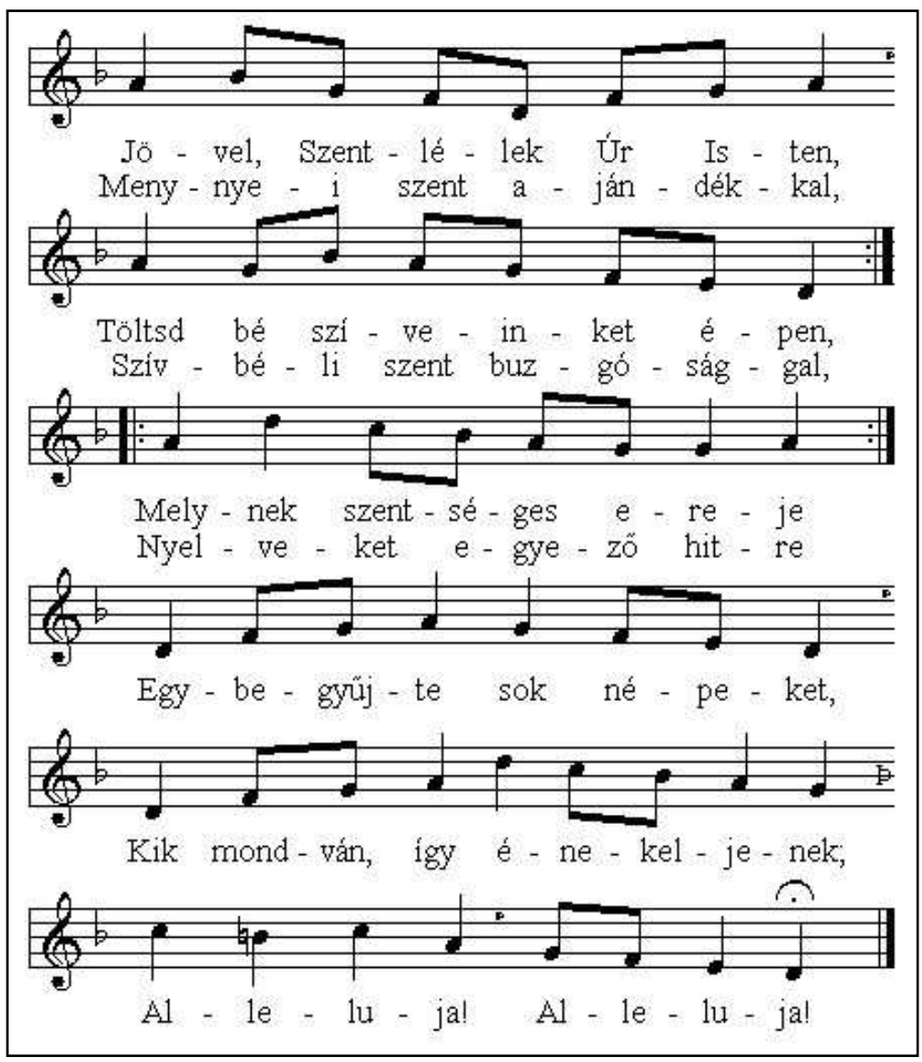

2019 pünkösd.qxd 2019. 06. 05. 10:28 Page 4

PÜNKÖSD AZ EGYHÁZ SZÜLETÉS-NAPJA

„Amikor ezt hallották, mintha szíven találták volna őket, és ezt kérdezték Pétertől és a többi apostoltól: Mit tegyünk, testvéreim, férfiak? Péter így válaszolt: Térjetek meg, és keresztelkedjetek meg mindnyájan Jézus Krisztus nevében bűneitek bocsánatára, és megkapjátok a Szentlélek ajándékát. Mert tiétek ez az ígéret és gyermekeiteké, sőt mindazoké is, akik távol vannak, akiket csak elhív magának az Úr, a mi Istenünk. Még más szavakkal is lelkükre beszélt, és így kérlelte őket: Szabaduljatok meg végre ettől az elfajult nemzedéktől! Akik pedig hallgattak a szavára, megkeresztelkedtek, és azon a napon mintegy háromezer lélek csatlakozott hozzájuk. Ők pedig kitartóan részt vettek az apostoli tanításban, a közösségben, a kenyér megtörésében és az imádkozásban. Félelem támadt minden lélekben, és az apostolok által sok csoda és jel történt. Mindazok pedig, akik hittek, együtt voltak, és mindenük közös volt. Vagyonukat és javaikat eladták, szétosztották mindenkinek: ahogyan éppen szükség volt rá. Mindennap állhatatosan, egy szívvel, egy lélekkel voltak a templomban, és amikor házanként megtörték a kenyeret, örömmel és tiszta szívvel részesültek az ételben; dicsérték Istent, és kedvelte őket az egész nép. Az Úr pedig napról napra növelte a gyülekezetet az üdvözülőkkel.“

ApCsel 2,37-47

A Jézus Krisztus feltámadását követő 50. napon üdvtörténelmi jelentőségű eseményt éltek át a jeruzsálemiek. A mennybe ment Krisztus beteljesítette ígéretét, elküldte a Pártfogót, az ő Szentlelkét ebbe a világba, hogy azok, akik Istent keresik, akik elfogadják életükre nézve megváltását, azok részesülhessenek mennyei erejéből. Először a tanítványok kapták meg a Szentlelket. Azt olvassuk, hogy „hatalmas szélrohamhoz hasonló zúgás támadt az égből, amely betöltötte az egész házat, ahol ültek. Majd valamilyen lángnyelvek jelentek meg előttük, amelyek szétoszlottak, és leszálltak mindegyikükre.“ (ApCsel 2,2-3) Aztán arról olvasunk, hogy a Szentlélek erejével a tanítványok kiálltak az éppen ünnepre érkező tömeg elé, és Péter apostol szájából elhangzott a történelem első bizonyságtétele és hitvallása a feltámadott Jézus Krisztusról. Lukács beszámolójából kiderül, hogy Péter beszédére mintegy „háromezer lélek“ keresztelkedett meg és csatlakozott a tanítványi körhöz.

Háromezer ember megtérése egyetlen igehirdetés során jól mutatja, hogy milyen erő birtokába kerül az, aki részesül a Szentlélek erejéből. A szentíró azonban nemcsak a Szentlélek erejét kívánta megmutatni ezzel a számmal, hanem egyúttal arra is rámutat, hogy a háromezer lélekkel kezdetét vette a keresztyén egyház kialakulása. Pünkösd ünnepe éppen ezért a Szentlélek kitöltetése mellett az egyház születésnapja is. Az első Pünkösdtől kezdve megdöbbentő dinamizmussal kezd el növekedni a keresztyénség: missziói területek alakultak, püs-

** Elhangzott 2018. május 21-én, pünkösd vasárnapján a Magvető házában.*

2019 pünkösd.qxd 2019. 06. 05. 10:28 Page 5

pökségek szerveződtek, zsinatok ültek össze. Pál apostol alig több mint két évtizeddel később már gyülekezetek tucatjait látogatja, ír hozzájuk körlevelet. És nemcsak a Földközi-tenger környékén, az akkori Római birodalomban terjed a krisztusi bizonyságtétel, hanem szerte a világban. Kétezer év távlatából visszatekintve azt láthatjuk, hogy a Szentlélektől kapott mennyei erő segítségével olyan dinamizmussal terjedt a kereszttyénség, ami példanélküli a világtörténelemben. Az egyház és benne minden gyülekezet, az Úr Jézus szeretetének megnyilvánulása és ajándéka az Isten-keresők számára. A mai napon, Pünkösd vasárnapján, az egyház születésnapján Krisztus egyházának áldásairól tanít az Élő Ige.

Nem régen azt kérdezték tőlem: „Ugye az egyházon kívül, otthon is lehet Istennel mély kapcsolatot ápolni?“. Egy ilyen kérdésben sok minden benne van: ugyanúgy benne van az intézményesült egyházzal szembeni előítélet, mint elmagányosodó társadalmunk kortünete. A válasz adja magát: persze, hogy lehet, csak egy dolgot kell tisztán látni, az Istennel való mély kapcsolatra az emberi hit és erő önmagában nagyon kevés. Isten elmélyítheti velünk a kapcsolatát akár az otthonainkban is, de emberileg, magunktól mi nem tudunk ehhez hozzátenni. Akinek a szívében már felébredt a vágy Isten iránt, az nem várhatja ölbe tett kézzel, hogy ez a kapcsolat majd valahogyan elmélyül, megerősödik. Már csak azért sem, mert ez a bűnnel szennyezett világ olyan erővel tör be még a legvédettebb családi közösségbe is, hogy könnyen erőtlenné tudja tenni az Isten iránti kezdeti elköteleződést. Jézus éppen ezért ajándékba adta számunkra a Szentlélek fundamentumára épülő egyházát, amely az Istennel való kapcsolatunk és hitünk elmélyítését segíti elő.

Alapigénkben arról hallhattunk, hogy miután a háromezer lélek megtért, „kitartóan részt vettek az apostoli tanításban, a közösségben, a kenyér megtörésében és az imádkozásban.“ – Jézus ajándékba adta számunkra a Szentlélek fundamentumára épülő egyházát, hogy alkalmas helye legyen a tanításnak, a közösségnek, az úrvacsorának és az imádkozásnak. Apostoli tanításról beszél először a szentíró, és ezzel kifejezi, hogy nem akármilyen tanítás, nem egy szektás, emberi bűnös vágyakon alapuló tanításról van szó. Azoknak az apostoloknak a tanítása öröklődik tovább generációról generációra, akik nemcsak szem- és fültanúi voltak Jézus földi életének, hanem az első Pünkösd alkalmával részesültek a Szentlélek ajándékában, hogy a krisztusi bizonyságtételük hiteles és hű legyen.

A kérdés: tudunk-e otthon részesülni az apostoli tanításban? A válasz: Bibliát tudunk otthon is olvasni, de ha egyedül próbálom megfejteni az üzenetét, akkor nincs kontroll, amely megóvna a félreértésektől. Az Isten egyháza által hirdetett apostoli tanítás kiállta az idők próbáját, hiteles és hű tanúként segít eligazodni a több ezer évvel ezelőtt íródott isteni kijelentésben.

Alapigénk alapján az egyház második jellemzője a közösség. Nem akármilyen közösségről van itt szó. Olyan emberek közössége ez, akik nemcsak keresik az Istennel való élő kapcsolatot, hanem Krisztus kegyelméből részesültek is a Szentlélek kegyelmi ajándékában. Egy gyülekezet tagjai testvérei lettek egymásnak Krisztusban, és ez olyan lelki kötődést jelent egymás iránt, amely más emberrel, más közösségben nem tapasztalható meg. A mennyei Atya, aki kiválasztott és elhívott, egymás hite által formál bennünket Krisztus képmására. Nem véletlenül vagyunk egymás mellé rendelve. Nagyon fontos tanítás ez, mert olyan világban élünk, ahol egyre kevesebb az értéke az emberi kapcsolatoknak, különösen, ha az a kapcsolat kellemetlen, esetleg feszültséggel terhes. Ha valakivel vitánk támad, könnyebb megszakítani vele a kapcsolatot, mintsem rendezni a nézeteltérést. Az okostelefonok világában már előre látjuk, hogy ki hív bennünket, és ha valaki olyan, akivel nem akarunk beszélni, egyszerűen nem vesszük fel a telefont, mintha nem lennénk elérhetőek, vagy nem vettük volna észre. Isten rendel egymás mellé bennünket nemcsak a családon belül, hanem a gyülekezeten, Krisztus családján belül is, hogy formáljon, tanítson, neveljen bennünket egymás hite által.

A kérdés: közösség nélkül, mások hittapasztalata nélkül képes vagyok-e a helyes irányba fejlődni? A válasz: szükségünk van egymásra,

2019 pünkösd.qxd 2019. 06. 05. 10:28 Page 6

mert mások hittapasztalata, hibái, a mások által felmutatott tükör nélkül nem tudunk Krisztus képmására formálódni.

Az ősgyülekezet harmadik ismérve, hogy kitartóan részt vettek a kenyér megtörésében. Jézus Krisztus által rendelt sákramentum, szentség az úrvacsora, amely az egyház keretein belül valósul meg. Jézus ajándéka az egyház, a gyülekezet, mert a kenyér vételekor átélhetjük a vele való egyesülés csodáját, a bor vételekor pedig a mennyei Atya által felkínált új szövetség megerősítését. De az úrvacsorának van egy harmadik nagyon fontos üzenete: az összetartozásunk jele és pecsétje is.

Összetartozunk, mert egyenlőképpen bűnösök vagyunk és egyenlőképpen szükségünk van Jézus megváltására. Az úrvacsora mutat rá arra, hogy a bűneink összekötnek bennünket és a megváltásunk sem egyéni hitélmény. Ahogyan a bűnben mindenkinek egyformán része van, úgy árasztja ki az Úr a kegyelmét Jézusban mindenkire, aki elfogadja a megváltást. Lehet, hogy valaki több diplomás professzor, más meg csak nyolc általánost végzett háztartásbeli. Lehet, hogy valakinek hatalmas háza, új autója van, másnak még biciklire sem telik. Különbözhetünk egymástól a látható dolgok tekintetében, de Isten szemében egyformák vagyunk, mert mindannyiunknak szüksége van Krisztus megváltásra és Isten megtartó kegyelmére.

Jól illusztrálja ezt az a képsorozat, amelyet az interneten osztottak meg. Az első képen egy hatalmas palota látható, fölé van írva: „egy gazdag ember háza". A következő képen egy fa viskó ami fölé azt írták: „egy szegény ember háza". A harmadik képen egyszerű sírgödör volt látható a következő felirattal: „egy gazdag ember sírgödre". A negyedik képen pedig ugyanez a sírgödör, felette a szöveg: „egy szegény ember sírgödre".

A halál, amely a bűn zsoldja, egyformán súlyt le ránk, mert egyformán bűnösök vagyunk, és ugyan így egyformán szükségünk van Jézus megváltására. A Krisztussal való egyesülés és az újszövetség megerősítésének csodája nem egyszemélyes jutalom. Jézus sokakért ontotta vérét, és nem az egyéni érdemekért, hanem végtelen szeretetéből és ingyen kegyelméből mindenkiért.

Az Úr ajándéka az egyház, amely minden emberi gyarlósága ellenére alkalmas eszköze és helyszíne az apostoli tanításnak, a közösségnek, az úrvacsora csodája átélésének. A negyedik ismérve az ősegyháznak az imádkozás volt. Az egyház, a gyülekezet egyik legfontosabb feladata imádkozni. Nemcsak a lelkésznek, hanem minden egyes gyülekezeti tagnak. Nem lehet elégszer hangsúlyozni az ima jelentőségét, újra és újra fel kell hívni rá a figyelmet, mert újra és újra szembesülünk azzal, hogy mennyire erőtlenek és gyarlóak is vagyunk, és hogy milyen nagy szükségünk is van a mennyei erőre. Ha nem hívjuk segítségül Istent, akkor már rég elbuktunk volna ebben a küzdelmes földi életben.

Az alapigénkben, az Apostolok cselekedeteinek az elején még arról olvasunk, hogy „mindennap állhatatosan, egy szívvel, egy lélekkel voltak a templomban, és amikor házanként megtörték a kenyeret, örömmel és tiszta szívvel részesültek az ételben; dicsérték Istent, és kedvelte őket az egész nép". Aztán az újszövetség egy másik könyvében már arról olvasunk, hogy alig néhány év múlva tévtanítás fertőzte meg a korinthusi gyülekezet hitéletét, pártoskodás és paráznaság ütötte fel a fejét. Hiába az apostoli tanítás, hiába a közösség ereje, még az úrvacsora is hiábavaló, ha nincs minden nap élő kapcsolatunk az Úrral.

Az imádság az Istennel való élő kapcsolat legfontosabb eszköze. Aki napjában többször imádkozik vagy mondjuk úgy, aki imádságos lélekkel éli az életét, az alkalmassá válik arra, hogy a Szentlélek által élő kapcsolata legyen vele. Ugyanakkor még az imádkozásban is meg tudunk erőtlenedni, és éppen ezért ajándék az Úrtól az egyház, a gyülekezeti közösség, mert a közös ima akkor is működik, amikor az egyéni ima kiüresedik és erőtlenné válik. A közös imádságnak megtartó ereje van, de nemcsak azért, mert sok hívő ember közösen mondja, hanem főképpen azért is, mert a mennyben van egy közbenjárónk, Jézus Krisztus, aki meghallgatja könyörgéseinket, és közvetíti az Atya felé.

Aki az egyházon kívül, otthon szeretné gyakorolni a hitét, az elég hamar szembesülni

2019 pünkösd.qxd 2019. 06. 05. 10:28 Page 7

fog erőtlenségével. És ha egyedül van, akkor ki fog imádkozni érte, akkor, amikor neki már nincs hozzá lelki ereje?

Szeret bennünket a mennyei Atya, aminek legfőbb bizonyítéka, hogy egyszülött Fiát, Jézus Krisztust adta érettünk, hogy ne vesszünk el, hanem örök életünk legyen. Krisztus szeretetének megnyilvánulása az egyház is, amelyben Szentlelke által munkálkodik a mi lelki épülésünkre, hitünk megerősítésére. Pünkösd ünnepén hálatelt szívvel köszönjük meg neki ezt az ajándékot, és kérjük Szentlelkének erejét, hogy áldott tagjai lehessünk az ő egyházának. Ámen.

Esztergály Előd Gábor

BÓDÁS JÁNOS

SZENTLÉLEK, SZÁLLJ ALÁ!

Szent Lélek szállj alá:
erő, kincs, égi fény...
A világ oly gazdag,
és mégis oly szegény!
Hatalmasoknak, kik
vezetik a népet,
s fegyver van kezükben,
adj nagy bölcsességet.
Űzz el szívekből
vad haragot, sértést,
népek s egyesek közt
teremts egyetértést.
Annyi még az önzés,
a gyűlölet: – vedd el!
tölts be minden szívet
emberszeretettel.
Krisztus indulatját
vidd a földre szerte,
Te uralkodj bennünk
békességnek Lelke.
Élni vágyunk, mégis
veszni készül minden,
mentsd meg a világot
Szentlélek Úr Isten!

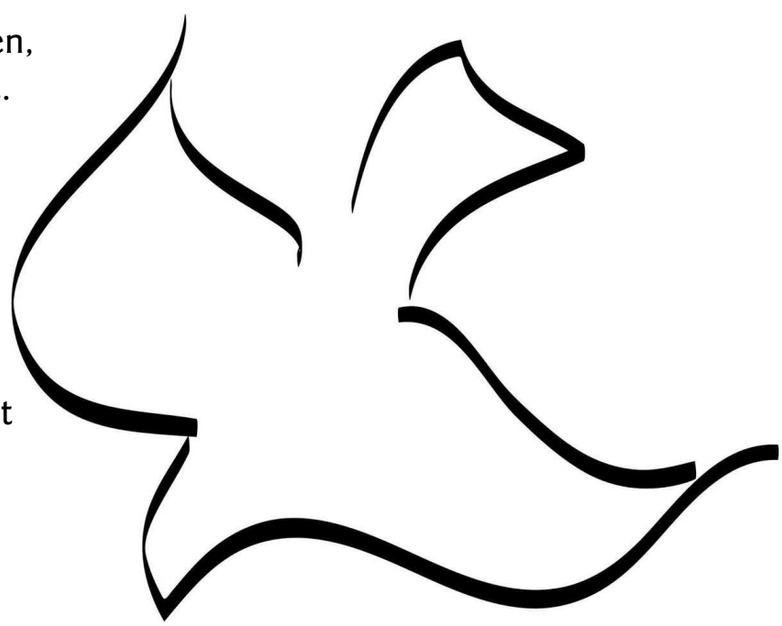

2019 pünkösd.qxd 2019. 06. 05. 10:28 Page 8

PÜNKÖSDI KÖRLEVÉL A MAGYAR REFORMÁTUS EGYHÁZ
MINDEN GYÜLEKEZETE ÉS INTÉZMÉNYE SZÁMÁRA

„HA SZERETTEK ENGEM, MEGTARTJÁTOK AZ ÉN PARANCSOLATAIMAT, ÉN PEDIG KÉRNI FOGOM AZ ATYÁT, ÉS MÁSIK PÁRTFOGÓT AD NEKTEK, HOGY VELETEK LEGYEN MINDÖRÖKKÉ: AZ IGAZSÁG LELKÉT, AKIT A VILÁG NEM FOGADHAT BE, MERT NEM LÁTJA ŐT, NEM IS ISMERI; TI AZONBAN ISMERITEK ŐT, MERT NÁLATOK LAKIK, SŐT BENNETEK LESZ.“ (JN 14,15-17)

SZERETETT TESTVÉREINK A KRISZTUS JÉZUSBAN!

Pünkösd ünnepén hálaadással állhatunk meg Teremtő Istenünk előtt, mert Jézus Krisztus hű volt ígéretéhez, és elküldte az ő Szentlelkét, aki azóta is jelen van a világban, az egyházában, és azok szívében, akik életüket követésének szentelték.

Olyan világban élünk, ahol a mindennapi gondjaink, terheink és feladataink elfordítják a tekintetünket az evangélium igazságairól. Olyan időket élünk, amikor a félelem, az elégedetlenség és az önsajnálat vált az ember természetes magatartásává. Annyi minden kap helyet az emberi szívekben, hogy Krisztus ígéretei immár kiszorultak onnan, templomba zárt ígéretekké lettek. Vajon ez az állapot nem azt jelzi-e, hogy ma is Pártfogóra van szükségünk? Milyen nagy az a szeretet, amelyet Krisztus tanúsított, és tanúsít ma is az övéi iránt, amikor látja a gyengeségeinket, erőtlenségeinket, hiányosságainkat, félelmeinket, és úgy dönt, hogy elküldi az ő Lelkét, hogy legyen az embernek Pártfogója, aki előmozdítja, segíti, tanácsolja az életünket. Aki nem a bűneinkben áll mellénk, hanem kivezet azokból. Nem az istentelen életet teszi kényelmessé, hanem istenfélelemre tanít. Nem tehermentesíti az életet, hanem megtanít terheket hordozni. Olyan dolgok ezek, amelyekre egyedül képtelenek vagyunk, de a Lélek képessé tesz rá bennünket.

Keresztyén Testvéreink! Jézus Krisztus szeretetének különlegessége abban van, hogy ő azt adja, amire szükségünk van. Milyen jó lenne felismerni, hogy mindnyájunknak szüksége van a Pártfogó Lélekre, aki nélkül képtelenek vagyunk minden olyan cselekedetre, magatartásra, ami azt bizonyítaná, hogy keresztyének vagyunk. A Pártfogó Lélek ajándék, s ennek az ajándéknak akkor lehetünk részesei, ha szeretjük Krisztust és megtartjuk a parancsolatait. Jézus egy olyan szeretetközösségre hív, amiben megtapasztalhatjuk azokat a mennyei ajándékokat, amelyek semmilyen más módon nem lehetnek a mieink, csak az ő Lelke által.

2019 pünkösd.qxd 2019. 06. 05. 10:28 Page 9

Kérjük mindnyájan egy szívvel az Urat, hogy az ő Lelke töltse be az ő népét, egyházát, benne a Magyar Református Egyházat, és minden olyan közösséget a Kárpát-medencében és az egész világon, akik egyek Jézus Krisztusban. Pünkösd ünnepén imádkozzunk együtt azért, hogy gyülekezeteink Isten országa jeleiként legyenek a világban, hiteles Krisztus-követéssel betöltve küldetésünket. Imádkozzunk szolgálatainkért azok között, akik a társadalom perifériájára szorultak, a szenvedőkért, a betegekért, a jövevényekért és azokért, akiket a hitükért üldöznek. Imádkozzunk e világ és benne a Kárpát-medence békességéért és azokért, akik őrállói felelősséget hordoznak az egyházban és a világban.

Erősödjünk meg együtt a hitünkben, hogy a Pártfogó velünk van a világ végezetéig!

2019 pünkösdjén

Testvéri szeretettel:

Dr. Szabó István s.k. püspök, *Veres Sándor s.k.* főgondnok
Dunamelléki Református Egyházkerület

Steinbach József s.k. püspök, *Dr. Huszár Pál s.k.* főgondnok
Dunántúli Református Egyházkerület

Kató Béla s.k. püspök, *Dr. Dézsi Zoltán s.k.* főgondnok
Erdélyi Református Egyházkerület

Szenn Péter s.k. püspök, *Kel József s.k.* főgondnok
Horvátországi Református Keresztyén Kálvini Egyház

Zán Fábián Sándor s.k. püspök, *Nagy Béla s.k.* főgondnok
Kárpátaljai Református Egyház

Csűry István s.k. püspök, *Bara Lajos István s.k.* főgondnok
Királyhágómelléki Református Egyházkerület

Halász Béla s.k. püspök, *Székely Károly s.k.* főgondnok
Szerbiai Református Keresztyén Egyház

Fazekas László s.k. püspök, *Fekete Vince s.k.* főgondnok
Szlovákiai Református Keresztyén Egyház

Csomós József s.k. püspök, *Ábrám Tibor s.k.* főgondnok
Tiszáninneni Református Egyházkerület

Dr. Fekete Károly s.k. püspök, *Dr. Adorján Gusztáv s.k.* főgondnok
Tiszántúli Református Egyházkerület

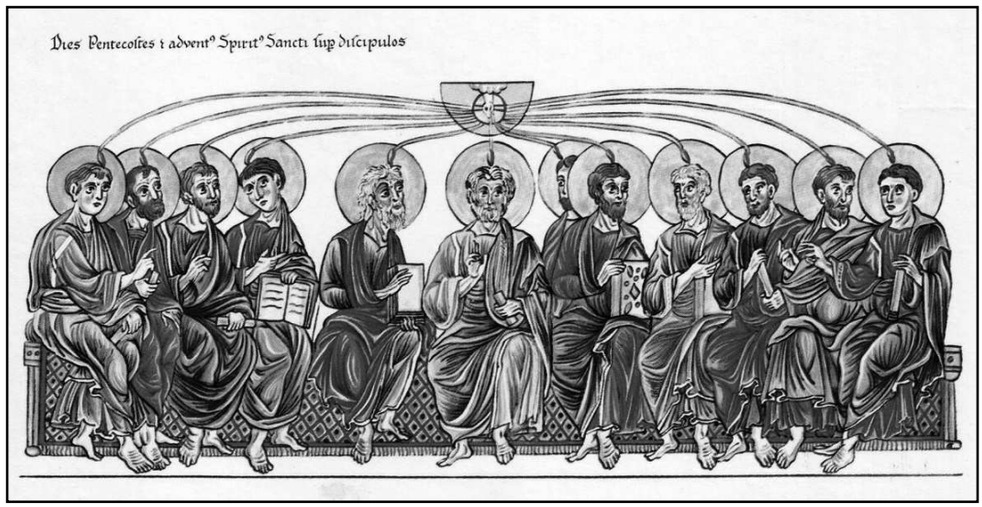

2019 pünkösd.qxd 2019. 06. 05. 10:28 Page 10

Isten „alkotása vagyunk, akiket Krisztus Jézusban jó cselekedetekre teremtett, amelyeket előre elkészített Isten, hogy azok szerint éljünk.“ (Ef 2,10)

Esztergály Előd Gábor

BERUHÁZÁSI SZEMLÉLET A BIBLIÁBAN

2. rész

3. Beruházás forrásai
Saját forrás – Közadakozás

Harmadik témánkhoz érkeztünk: a beruházás forrásaihoz, a saját és a külső forrás témájához.

Fontos téma, és talán nem gondolnánk, hogy a Szentírásban erre nézve is találhatunk útmutatást. Elöljáróban annyit megjegyeznék, hogy Isten eszközei vagyunk, Aki feladatokat bíz ránk, és ezekhez a feladatokhoz nemcsak tehetséget és lehetőséget, hanem anyagi forrásokat is biztosít.

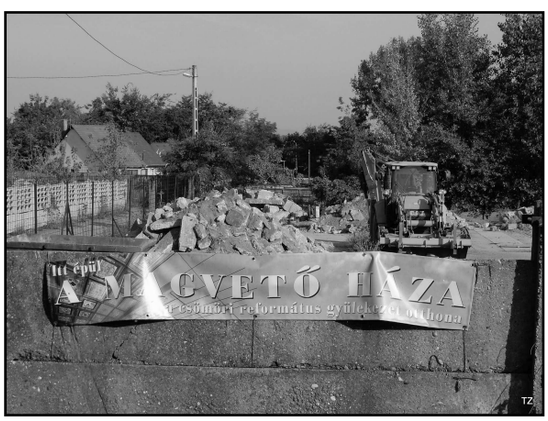

A beruházás forrásai témában talán leghitelesebben a saját gyülekezeti otthonunk és templomunk kapcsán tudok beszélni. 2010-ben a kistarcsai szórványként nyilvántartott csömöri református gyülekezet önálló missziói gyülekezetté vált. A gyülekezet tulajdonában csupán egy üres telek volt, amelyen építési törmelékeket tartott a községgondnokság. Az evangélikus templomban tartottuk az alkalmainkat. Ekkor 5 millió forint megtakarítása volt a közösségnek, amit a leendő gyülekezeti otthon számára gyűjtött. Nem tűnik soknak, de ha belegondolunk, hogy alig harmincan jártak templomba, akkor már érezhető a személyes áldozat mértéke.

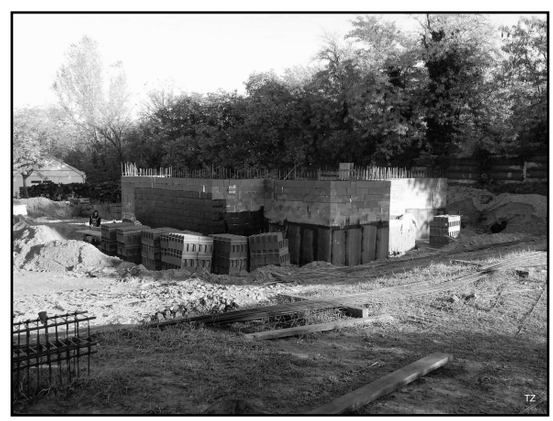

2016-ban kezdtünk hozzá a gyülekezeti otthonunk első üteméhez, addigra ugyanis – 6 év alatt – megnégyszereződött a gyülekezet megtakarítása. Példaértékű az az odaszánás, amellyel a gyülekezet egy emberként állt az otthonteremtés mögé. Élővé vált számunkra az ige és megélhettük, hogy a jókedvű adakozót szereti és megáldja az Isten. Bár messze nem rendelkeztünk a szükséges anyagi forrásokkal,

** Elhangzott 2019. február 23-án a III. Budapesti Református Mérnöktalálkozó alkalmából. Az első részt A Magvető 2019/1. számában közöltük. Fényképeket készítette: Takács Zoltán.*

2019 pünkösd.qxd 2019. 06. 05. 10:28 Page 11

mégis bele mertünk vágni az építkezésbe, mert éreztük az Úr vezetését. Éreztük, hogy eljött az idő, most kell lépni.

Amikor saját forrásról beszélünk, akkor legelőször tudatosítani kell magunkban, hogy mindent az Úrtól kaptunk. Tőle kapjuk a tehetségünket, a lehetőségeinket, a munkánkat, mindent, ami a megélhetésünkhöz szükséges. Dávid király, amikor meghirdeti a jeruzsálemi templom javára az adakozást, azt mondja az Úrnak: *„Bizony, tőled van mindez, és csak azt adtuk neked, amit a te kezedből kaptunk!“* (1Krón 29,14)

A pénz Istentől kapott eszköz a kezünkben. Nem azért adja az Úr, hogy eltékozoljuk, mint a tékozló fiú. Nem is azért, hogy a gazdagságunkkal hivalkodjunk az emberek előtt, mint a bolond gazdag. És végképpen nem azért, hogy ücsörögjünk rajta, mint a rest szolga, aki elásta a rábízott talentumot.

Keresztyénségünk jele, hogy Isten akarata szerint használjuk a ránk bízott eszközöket, és így a pénzt is. Nemcsak a saját magunk vagy a családunk érdekében, hanem szélesebb körben is. Pál apostol mondja: *„ahogyan mindenben bővelkedtek: hitben és igében, ismeretben és minden buzgóságban, és a tőlünk rátok áradó szeretetben, úgy az adakozásban is legyetek bőkezűek.“* (2Kor 8,7)

Folytatom a csömöri történetet. 2016-ban

elkezdtük minimális tőkével az építkezést. Annyi pénzünk volt, hogy az alapokat lefektessük, és esetleg a szerkezetkész állapotot elérjük. Természetesen a presbitériumot foglalkoztatta a kérdés, hogyan tudnánk további forrásokat szerezni? Felvetődött a hitel-felvétel kérdése is. Egyházi törvényünk – helyesen – nagyon szigorúan kezeli ezt a kérdést, szinte teret sem engedve a gyülekezetek eladósodásának.

A beruházások esetében a hitelfelvétel viszont nagyon is megszokott külső forrásként jelenik meg. A Biblia oldaláról nézve nem találunk útmutatást e tekintetben, hiszen a mai értelemben vett hitelezés a középkorban alakult ki.

Hitelekről nem, de kölcsönökről olvashatunk a Szentírásban, amely útmutatás lehet számunkra. A kölcsön az irgalmasság gyakorlásával áll kapcsolatban. Mózes 5. könyvében azt olvassuk: *„…ne légy keményszívű és szűkmarkú az elszegényedett testvéreddel szemben, hanem légy hozzá bőkezű, és adj neki szívesen kölcsönt, amennyire szüksége van, és amiben szükséget szenved.“* (5Móz 15,7-8) Mózes 2. könyvében kiegészül ez azzal, hogy a választott nép tagjai egymástól ne követeljenek kamatot. Az Újszövetségben nincs ehhez képest változás. Jézusnál ugyanez az üzenet fogalmazódik meg: *„Aki kér tőled, annak adj, és ne fordulj el a kölcsönt kérőtől!“* (MT 5,42)

Biblikus szemlélettel annyit mégis megfogalmazhatunk a hitelekkel kapcsolatban, hogy Istentől kell a vezetést elkérni, mielőtt belevág az ember egy hitelfelvételbe. A hitel mögött mindig megtalálható egyfajta emberi vágy, amelyik törekszik a többre, a szebbre, az újabbra, és ez akár eltompíthatja az ítélőképességet. Tiszta látásra van szükség, ezt pedig csak az Úr tudja megadni.

Visszatérve csömöri történetünkhöz, azon tanakodtunk tehát a presbitériummal, milyen plusz forrásokat tudnánk szerezni, hogy ne

2019 pünkösd.qxd 2019. 06. 05. 10:28 Page 12

álljon le a megkezdett építkezés. És akkor jött az örömhír, a magyar kormányzat templomépítési támogatásából mi is részesülünk. Olyan mértékű támogatást kaptunk, amellyel nemcsak be tudtuk fejezni a megkezdett első ütemet, hanem a második ütem, a templom kivitelezésére is jut belőle.

Egy világi beruházás esetében nem kérdés, hogy ha nyer egy pályázaton vagy támogatást kap a kormányzattól, akkor azt örömmel elfogadja. Az egyház szempontjából azonban felvet bizonyos kérdéseket egy ilyen külső forrás: például azt, hogy a több milliárdos állami támogatás nem kényszeríti-e a Magyarországi Református Egyházat arra, hogy a kormányzó politikai erő eszközévé, bábjává váljon?

A magyarországi egyházak speciális helyzetben vannak, mert jogilag is alátámaszthatják az állami támogatások elfogadásának intézményét. A kommunizmus idején az egyházi ingatlan vagyon jelentős részét elvették és államosították. Évtizedeken keresztül az állam használta a maga céljaira ezeket az ingatlanokat. A rendszerváltást követően egy részét – nem mindet – ugyan visszakapták, de azok szinte kivétel nélkül lepusztult, gépészetileg elhasználódott állapotban voltak, az egyházra hárultak a felújítási és korszerűsítési költségek. Tulajdonképpen egyfajta adósságtörlesztésként is fel lehet fogni a mostani beruházási támogatásokat, ezért nincs okunk azokat visszautasítani.

Erkölcsi oldalról vizsgálva a kérdést azt látjuk, hogy amíg a kormányzat az egyháztól nem kér ellenszolgáltatást, vagy nem kényszeríti hitvallásai megtagadására – akár úgy, hogy a támogatásokért cserébe a lelkészek a kormányt éltető és támogató propagandát hirdessenek –, addig megint csak nincs okunk visszautasítani a felkínált összegeket.

Mindezek mellett a Biblia is tanít ebben a kérdésben bennünket.

Ezsdrás próféta könyvében olvashatjuk, hogy a babiloni fogságból, Círus perzsa király engedélyével hazatérő zsidók rövid időn belül hozzáfoghattak a Nebukadneccár által lerombolt templom újjáépítéséhez. Ez az újjáépítés nem ment zökkenőmentesen: először Júda ellenségei akadályozták az építkezést, majd a tartományi helytartó. Az új király, Dárius, parancsot adott, hogy keressék elő a levéltárból a templom újjáépítésére vonatkozó királyi rendeletet. Ebből a rendeletből kiderült, hogy egykor Círus, Perzsia királya nemcsak engedélyt adott a templomépítésre, hanem parancsban elrendelte, hogy a költségeket a királyi palota fedezze: *„Círus király uralkodásának első évében parancsot adott Círus király Isten jeruzsálemi házára nézve: Építsék fel azt a templomot, legyen olyan hely, ahol áldozatokat mutatnak be! ...A költségeket a királyi palota fedezze!“* (Ezsd 6,3-4) Dárius követi elődje példáját, és nemcsak engedélyt ad az újjáépítés folytatásához, hanem a királyi jövedelemből anyagilag is támogatja az építkezést: *„a király jövedelméből, a Folyamon túli adóból pontosan adják meg a költségeket ezeknek a férfiaknak, hogy ne legyen fennakadás.“* (Ezsd 6,8)

Mindez azt jelenti, hogy a jeruzsálemi szent templom újjáépítése nemcsak a zsidók adományaiból valósult meg, hanem döntő többséggel az uralkodó idegen vallást és kultúrát képviselő hatalom támogatásával.

Az újszövetségben is találunk példát: egy kapernaumi százados a zsidók vénei által kéri Jézust, hogy gyógyítsa meg beteg szolgáját. A küldöttek azzal bíztatták Jézust: *„Méltó arra, hogy megtedd ezt neki, mert szereti népünket, ő építtette a zsinagógát is nekünk.“* (Lk 7,5) – Megint csak azt láthatjuk, hogy az idegen és elnyomó – jelen esetben a római – hatalom egyik századosa építtette a zsinagógát.

Mindezek alapján a lényeg: az Úr bárkit fel tud használni szent ügyének érdekében, legyen szó Dárius királyról, a római századosról vagy jelen esetben az Orbán-kormányról. Amikor templomépítésről beszélünk, meg kell látnunk, hogy Isten egyik legszentebb ügyéről van szó, amelyet az Úr áldásával kísér. És ha az Úr akarata szerint történnek a dolgok, akkor az nem befolyásolja a templom tisztaságát, ott az Úr áldása uralkodik.

Csömörön az első ütemben épített gyülekezeti házat egy évvel ezelőtt birtokba vehettük. Jelen pillanatban is folytatódik az építkezés a templom

2019 pünkösd.qxd 2019. 06. 05. 10:28 Page 13

kivitelezésével. Hálásak lehetünk az Úrnak, hogy gyülekezetünk áldozatkészségét kiegészítette más forrásokkal. Természetesen nem dőlhetünk hátra elégedetten, mint akiknek már semmi dolguk nincsen. Továbbra is Isten eszközeként sáfárkodunk a ránk bízott vagyonnal.

4. A beruházás eredményessége

Végezetül a 4. ponthoz érkeztünk, az eredményesség kérdéséhez, amely a legtöbb beruházás számára központi kérdés. Az eredményesség vizsgálata tulajdonképpen egy visszacsatolást jelent, hogy jó irányba haladunk-e, és a munkánkat jól vagy rosszul végezzük. Az eredményesség nemcsak szubjektív, hanem objektív tényezőkön is múlik, éppen ezért a vizsgálatát sem lehet egyféleképpen elvégezni. Vannak, akik azt mondják, hogy az eredményesség egy könyvelési fogalom (Huszti – 1996), amely az árbevétel és a ráfordítás különbségeként áll elő. Ha a különbségük pozitív, akkor nyereségről, ha negatív, akkor veszteségről van szó. Képlet: Eredmény = Árbevétel – Ráfordítás. Vannak, akik azt mondják, hogy az eredményességet az elért eredményeknek a kitűzött célokhoz való viszonyában lehet mérni (Kökényesi és Andriska, 2002). Képletben: Eredményesség = Eredmények / Célok. Vannak olyanok is, akik azt mondják, hogy az eredményességet 3 mutatóval kell kifejezi (Erdei – 1976): 1. Termelékenység 2. Hatékonyság 3. Jövedelmezőség.

Lehetne még sorolni a különféle definíciókat, de a lényeg már most is látható: nincs egységes módszer. Az eredményességet megannyi oldalról lehet vizsgálni, szemlélni.

A Bibliában nem találunk az eredményességről konkrét definíciót, viszont szemléletmódot igen arra nézve, hogy mit kezdjünk a sikerrel és mit kezdjünk a kudarccal.

Szoktuk mondani, hogy „ember tervez, Isten végez". Mivel nem látunk a jövőbe, nem tudjuk előre megmondani, milyen lesz a végeredmény, és milyen lesz az odavezető út. Alaptételként megfogalmazhatjuk: el kell fogadni, hogy Isten kegyelmén múlik az eredményességünk.

Általánosságban egy közlekedési lámpához lehetne a legjobban hasonlítani mindezt: 1. meghozunk egy döntést, és lehet, hogy piros lámpát kapunk Istentől, mert ő nem úgy gondolja. Más az akarata abban a kérdésben. 2. Az is lehet, hogy sárga lesz a lámpa színe, azaz teljesülni fog, de nem akkor, amikor én akarom. Még nem most, mert nem jött el az ideje. Egyszerűen várni kell. 3. Ám az is lehet, hogy zöld utat kapunk Istentől, várni sem kell, és minden olajozottan működik, garantált a siker.

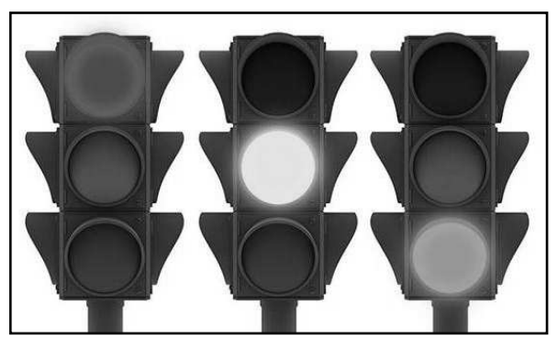

Konkrét tanítást is találunk a Bibliában, arról, hogy mi számít eredménynek. Lukács evangéliumában olvassuk, hogy Jézus kiküld maga előtt 72 tanítványt azokra a településekre, amelyekre majd maga is el fog látogatni. *„Így szólt hozzájuk: …Menjetek el! Íme, elküldelek titeket, mint bárányokat a farkasok közé. (…) Gyógyítsátok az ott lévő betegeket, és mondjátok nekik: Elközelített hozzátok az Isten országa."* Lk 10,1-20 Amikor visszatér a 72 tanítvány, örömmel újságolják Jézusnak: *„Uram, a te nevedre még az ördögök is engedelmeskednek nekünk! ő pedig ezt mondta nekik: Láttam a Sátánt villámként leesni az égből. Íme, hatalmat adtam nektek, hogy kígyókon, skorpiókon tapodjatok, és az ellenség minden erején;*

2019 pünkösd.qxd 2019. 06. 05. 10:28 Page 14

és semmi nem árthat nektek. De ne annak örüljetek, hogy a lelkek engedelmeskednek nektek, inkább annak örüljetek, hogy a nevetek fel van írva a mennyben."

A tanítványok örömmel tesznek bizonyságot küldetésük eredményeiről, Jézus ezzel szemben nem a küldetés eredményére helyezi a hangsúlyt – arról csak annyit mond: *„Láttam a Sátánt villámként leesni az égből"* –, hanem arra, hogy a tanítványok neve fel van írva a mennyben. Ami azt jelenti, hogy ők már részesültek a megváltásban, és így Isten fiai lehetnek, helyük van a mennyek országában.

Amikor egy beruházás kapcsán az eredményesség kérdése vetődik fel, akkor először is ne számolgassunk, ne mérlegeljünk, hanem az „odafennvalókra" figyeljünk. Fordítsuk szívünk antennáit a menny felé, ahol az Atya Isten van, és a jobbján Jézus. Akkor tudjuk helyesen betölteni küldetésünket, akkor tudunk Isten akarata szerinti döntéseket hozni, akkor leszünk eredményesek, ha előbb részesülünk a Szentlélek áldásában.

Az eredményesség vizsgálata tehát a lélek vizsgálatával kezdődik, és mielőtt számolgatnánk a százalékokat, a profitot, azokra a kérdésekre kell választ adnunk, hogy végig figyeltünk-e az Úrra? Engedtük-e, hogy ő vezessen a döntéseinkben? Krisztus tanítványaihoz méltó módon viselkedtünk, dolgoztunk, bántunk embertársainkkal? Megőriztük-e a szeretet és a békesség egységét?

Lehetek sikeres üzletember, rendelkezhetnék a legnagyobb tervezőirodával az országban, büszkélkedhetem azzal, hogy sorban állnak a megrendelések az íróasztalomon, de ha az Istennel való kapcsolatom nincs rendben, akkor mindez hiábavalóság. Olyan kincsek, amelyeket megesz a rozsda vagy a moly, és a tolvaj bármikor ellophat.

Azt mondja Jézus: *„gyűjtsetek magatoknak kincseket a mennyben, ahol sem a moly, sem a rozsda nem emészti meg, és ahol a tolvajok sem törnek be, és nem lopják el. Mert ahol a te kincsed van, ott lesz a te szíved is."* (Mt 6,20-21).

Befejezésként azt kívánom mindannyiuknak, hogy a Szentlélek vezetésével és ereje által tudjunk Krisztus hű tanítványaként világítani, ezzel építve nemcsak magyar nemzetünket, hanem Isten országát is ebben a földi sötétségben!

Köszönöm megtisztelő figyelmüket!

Áldás, békesség!

2019 pünkösd.qxd 2019. 06. 05. 10:28 Page 15

REFORMÁTUS EGYSÉG NAPJA

2019. MÁJUS 18. – DEBRECEN

Gyülekezeti delegációnk a jubileumi ünnepségen

KÉFÁS-KUPA

2019. JÚNIUS 2.

Június 2-án került megrendezésre az ökumenikus horgászversenyünk, a Kéfás-Kupa. Az idei évben mi, reformátusok adtuk a legnagyobb csapatot, és az Úr kegyelme mellett, talán ennek is köszönhető, hogy sok évnyi várakozás után, végre hazahozhattuk a vándorkupát. Külön köszönet jár a két ifjú „horgászunknak“, Esztergály Virág Emesének és Deák Zsuzsikának, akik az alsós korosztályban az első, illetve a második helyezést érték el, és mivel a legtöbb halat ők fogták, a kupa megszerzésében döntő szerepük volt.

2019 pünkösd.qxd 2019. 06. 05. 10:28 Page 16

IFI-TÁBOR

2019. MÁJUS 24-26. – GÁRDONY

2019 pünkösd.qxd 2019. 06. 05. 10:28 Page 17

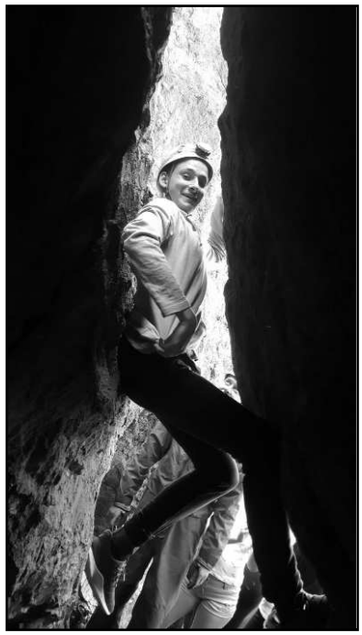

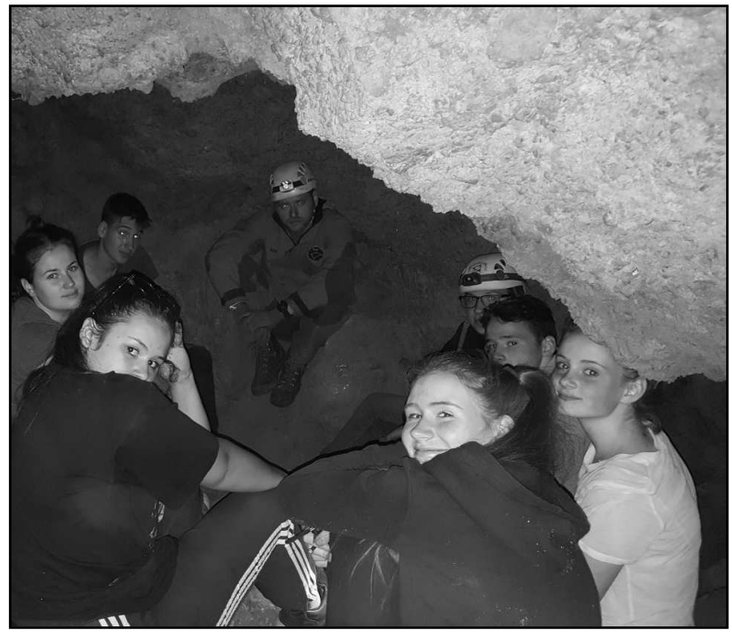

2019 pünkösd.qxd 2019. 06. 05. 10:28 Page 18

JELENTKEZÉSI HATÁRIDŐ: 2019. JÚNIUS 16.

TERVEZETT PROGRAM

1. nap:

MUNKÁCS (városnézés): református templom, vár, Rákóczi-kastély, fekete-hegyi kolostor, Városháza.

SZOLYVA: A Szolyvai Emlékpark a a második világháború végén, 1944 novemberében létesített egykori szolyvai gyűjtőtábor áldozatainak, a málenkij robot elszenvedőinek illetve tágabb értelemben a szovjet megtorlás és a sztálini terror áldozatainak emléket állító emlékpark.

ZÁPSZONY: a helyi református gyülekezet meglátogatása.

2. nap:

VERECKEI HÁGÓ: a magyar honfoglalás millecentenáriumi emlékműve. 1996-ban Matl Péter munkácsi szobrász alkotta meg a honfoglalási emlékművet, amely a kelet és nyugat közötti kaput jelképezi. Hét tömbből áll, amelyek a Kárpátokon átvonuló hét honfoglaló törzset szimbolizálják. A „kapu“ nyílásában a vérszerződésre emlékeztető oltárkő található.

BEREGSZÁSZ (városnézés): református templom, püspöki hivatal, megyeháza, II. Rákóczi Ferenc Kárpátaljai Magyar Főiskola főépülete, Bethlen-Rákóczi-kastély. Találkozás Zán Fábián Sándor püspök úrral.

3. nap:

HUSZT (városnézés): református erődtemplom. Huszti vár: stratégiailag fontos helyen, a Tisza és a Nagy-ág összefolyásánál emelkedő kúpos sziklán épült fel. Itt, Huszt mellett szakad ki a Tisza a Kárpátok öleléséből, sebes rohanása itt szelídül meg, s alakul át a kanyargó alföldi Tiszává. A huszti vár látta el a Toronyai-, a Légiós- és a Tatár-hágók védelmét, valamint biztosította a máramarosi só szállítási útvonalát.

2019 pünkösd.qxd 2019. 06. 05. 10:28 Page 19

TÉCSő: Festett kazettás temploma a város egyik legnevezetesebb emlékhelye, mely a XIII. század második felében épült. Először a római katolikus hívőknek adott otthont. A reformáció terjedése és az új hit elfogadása pedig azt eredményezte, hogy 1546-ban a lakosság zöme áttért és felvette a református vallást, így az egész templomot is elfoglalták.

VISK (városnézés): erődített református templomát 1270-ben V. István építtette. A 14-15. században gótikus stílusban felújították. 1524-ben a reformátusoké lett. 1657. február 17-én II. Rákóczi György az országgyűlést megelőző istentiszteletet tartotta itt, az országgyűlés a városházán volt, ahol elhatározták a lengyel hadjáratot. 1717-ben a tatárok gyújtották fel, 1790-ben állították helyre. Egyéb látnivalók: Sajáni-tó, ásványvízforrás, magyar óvoda, tájház.

4. nap:

CSETFALVA: istentiszteleten való részvétel a festett kazettás templomban. Református temploma a reformáció előtt a katolikusoké volt. A templomot később átépítették. Híres festett famennyezete 1753-ban készült el. Készítője Asztalos Lándor Ferenc volt, ő készítette el a tákosi templom festett mennyezetét is. Harangláb: 1796-ban a református templom bejárata elé építették fel a zsindelyes, négy fiatornyos haranglábat mely Kakuk Imre jándi fatoronyépítő mester munkája.

KÖLTSÉGEK

Útiköltség

A Rákóczi Szövetség pályázatán nyert összeg jóvoltából az útiköltség nagy részét a pályázati pénzből tudjuk fizetni.

Szállás és étkezés

A Beregszász mellett található 3 csillagos Hotel Helikonban (https://hotel-helikon.com/hu/) leszünk elszállásolva félpanziós ellátással az egyéni igényekhez igazodó árkategóriájú szobákban (a jelentkezéskor konkretizálandó). Kalkulálható összeg a három éjszakára félpanziós ellátással: 16.000-22.000,- Ft/fő/3 éj.

Ezen felül a belépőjegyek árával és egyéni igény szerinti költőpénzzel kell számolni. A végleges költségeket a jelentkezések függvényében tudjuk kiszámolni. Minden jelentkezőt írásban tájékoztatunk a részletes programról és a további tudnivalókról.

FONTOS: A határátlépéshez érvényes útlevél szükséges! Utasbiztosítást mindenkinek egyénileg kell megkötni.

JELENTKEZÉSI HATÁRIDŐ: 2019. JÚNIUS 16.

A jelentkezéshez az alábbi adatokat kérjük eljuttatni a lelkészi hivatalba személyesen vagy interneten keresztül:

- CSALÁD NEVE
- ELÉRHETŐSÉGE (CÍM, TELEFON, EMAIL)
- RÉSZTVEVŐK NEVE, SZÜLETÉSI IDEJE
- SZÁLLÁSHELLYEL KAPCSOLATOS IGÉNYEK
  (HÁNY ÁGYAS SZOBÁT SZERETNE, LAKÓTÁRSSAL KAPCSOLATOS KÉRÉS)
- ÉTKEZÉSSEL KAPCSOLATOS IGÉNYEK (ALLERGIA, ÉRZÉKENYSÉG)
- DÁTUM ÉS ALÁÍRÁS

2019 pünkösd.qxd 2019. 06. 05. 10:28 Page 20

„GYÖKEREZZETEK MEG ÉS ÉPÜLJETEK FEL ŐBENNE, ERŐSÖDJETEK MEG A HIT ÁLTAL, AMINT TANULTÁTOK, ÉS HÁLAADÁSOTOK LEGYEN EGYRE BŐSÉGESEBB.“ (KOL 2,7)

Gyülekezeti otthonunk építésének első ütemét befejezve és azt birtokba véve, 2018. novemberében Isten kegyelméből hozzákezdthettünk a második ütemben a templom kivitelezéséhez. A tervek szerint 2019. decemberére készül el a csömöri református templom.

Az április végén befejeződött a vasbeton falak kiöntése, majd a szükséges 4 hetes száradást követően a legyártatott acél tetőszerkezet a helyére került. Június első heteiben, amennyiben az időjárás engedi, helyére kerülhet a toronysisak is.

Imádságban hordozzuk továbbra is templomunk fizikai és gyülekezetünk lelki épülését!

Hetente tartunk személyes kooperációt a műszaki ellenőrök, a felelős műszaki vezető és az építésvezető jelenlétében.

Párhuzamosan folynak a belső munkálatok, a külső szigetelés és a tetőszerkezet kialakítása.

2019 pünkösd.qxd 2019. 06. 05. 10:28 Page 21

IGEHIRDETÉSEK

Gyülekezetünk új otthonában, A Magvető Házában is kézbe veheti az istentiszteletre érkező az igehirdetés kinyomtatott példányát (a persely mellett található). Ezzel szeretnénk azt is elérni, hogy az igehirdetés eljusson azokhoz, akik nem tudtak jelen lenni az istentiszteleten. Figyeljünk egymásra, és ha látjuk, hogy hiányzik valaki, vigyük el neki az igehirdetést az istentisztelet után.

Igyekszünk hétről hétre frissíteni a honlapunkat (www.csoref.hu), ahol az igehirdetés írott verziója mellett most már a teljes istentisztelet videófelvétele is megtalálható és letölthető. Gyülekezetünk rendelkezik saját youtube-csatornával is, Csömör-Nagytartcsai Református Missziói Gyülekezet néven, amely a videófelvétel mások számára történő megosztását is lehetővé teszi.

Legyünk az Úrnak áldott eszközei, juttassuk el az élő ige üzenetét olyanokhoz, akik keresik Istennel a kapcsolatot, de még nem ismerik a Megváltó Krisztust!

A GYÖKÖSSY-INTÉZET EGYÉNI, PÁROS ÉS CSALÁDI LELKIGONDOZÁSA

"Az életünk kapcsolataink története, kapcsolat önmagunkkal, másokkal, felfelé, Istennel" (Gyökössy Endre). Ha a kötődéseink rendben vannak, biztonságban érezzük magunkat, akkor az életünkben adódó személyes, kapcsolati és lelki nehézségekkel képesek vagyunk megbirkózni.

Sokszor elakadunk, az életünkben gyakran nem mindennel sikerül egyedül megküzdeni, ilyenkor szükségünk van valakire, aki mellénk áll.

A GYÖKÖSSY-INTÉZET SEGÍT AZ EGYÉNI

lelki nehézségekben,
személyes kihívásokban, életbuktatókban,
életvezetési kérdésekben,
gyászban, veszteségben,
magánéleti konfliktusokban,
Istenkapcsolatban, hit- és spirituális kérdésekben,
krízis helyzetekben.

HÁZASSÁGBAN, PÁRKAPCSOLATBAN, CSALÁDBAN:

kapcsolati krízisekben,
házassági konfliktus megértésében, összefogás kialakításában,
családi krízishelyzetekben, konfliktusokban,
különélésben, válásban,
válás utáni traumákban, újrakezdésben.

Bővebb információ:
www.http://gyokossyintezet.hu/lelkigondozas/

2019 pünkösd.qxd 2019. 06. 05. 10:28 Page 22

SZERETETVENDÉGSÉG SZOLGÁLAT

Az istentiszteletek utáni szeretetvendégség megszervezéséhez és lebonyolításához keresünk gazdát. Olyan családok jelentkezését várjuk, akik egy-egy vasárnapot felvállalva elvégeznék ezt a szolgálatot Isten dicsőségére, egyúttal gyülekezetünk épülésére.
A szeretetvendégség-szolgálat alkalmat ad arra is, hogy az éppen aktuális céladakozásunkat elősegítse.

EGYHÁZFENNTARTÓI JÁRULÉK

Gyülekezetünk presbitériuma a 2018. év január 30-i ülésén a 9/2018. számú határozatával úgy döntött, hogy gyülekezeti otthonunk birtokba vételével megnövekedő kiadásaink miatt az egyházfenntartói járulék ajánlott mértékét **10.000,- Ft/év** összegre emeli. Ez az összeg továbbra is csak ajánlás, mindenki a saját anyagi helyzetéhez igazíthatja gyülekezetünk Isten dicsőségére végzett szolgálatának támogatását. A presbitérium tisztelettel és szeretettel kéri gyülekezetünk tagjait, hogy az előre eltervezett egyházfenntartói járulék összegét ne évente, egy összegben, egyszeri alkalommal, hanem havi bontásban fizessék be gyülekezetünk számára. Ez a gyakorlat lehetővé teszi, hogy a lelkipásztor járandóságát, a rezsiszámlákat és a gyülekezeti élet egyéb kiadásait gördülékenyen, havonta tudjuk rendezni.

A befizetést négyféle képen lehet megtenni:

1. **Banki átutalással:** CIB Bank Zrt. 10700196-68982485-51100005
2. **Csekkbefizetéssel** (kizárólag az erre a célra készített, és a persely mellé kihelyezett gyülekezeti csekkeken történő befizetéssel).
3. Pintér Édua **pénztárosunknál személyesen,** az istentiszteletet követően.
4. A **lelkipásztornál személyesen**, telefonon előre egyeztetett időpontban.

Köszönjük, hogy az egyházfenntartói járulék megfizetésével is vállalja reformátusságát, támogatja a református missziót településünkön, és részt vesz gyülekezetünk működési költségeinek fedezésében!

IMPRESSZUM

A Magvető – a Csömör-Nagytarcsai Református Missziói Egyházközség gyülekezeti lapja. Megjelenik 250 példányban, A4-es méretben negyedévente. Felelős kiadó, valamint az újságot szerkeszti és tördeli: Esztergály Előd Gábor lelkipásztor. Korrektor: Pintér Édua presbiter.

2019 pünkösd.qxd 2019. 06. 05. 10:28 Page 23

ELÉRHETŐSÉGEINK

2018. március 4-én használatba vettük új gyülekezeti otthonunkat a Magvető Házát, ezzel végérvényesen megváltozott gyülekezetünk székhelye, egyúttal a lelkészi hivatal címe, az istentiszteleteink és a hétközi alkalmaink helyszíne.

Új címünk:

2141 Csömör, Emlékmű köz 4.

Gyülekezetünk internetes levelezési címei is megváltoztak, **az új elérhetőségeink:**

csomor-nagytarcsa@reformatus.hu
esztergaly.elod@reformatus.hu

GYÜLEKEZETÜNK TÁMOGATÁSA

„Gyűjtsetek felajánlást magatok között az Úrnak!
Mindenki, akit arra indít a szíve, hozzon adományokat az Úrnak…“ (2Móz 35,5)

Gyülekezetünk bankszámlaszáma:
CIB Bank Zrt. 10700196-68982485-51100005

CSALÁDI NAP

2019. JÚNIUS 15-ÉN 9-18 ÓRA KÖZÖTT

Emlékeztek? 8 évvel ezelőtt, 2011. június 15-én tartottuk az első családi napunkat, majd évről évre találkoztunk. Idén, néhány év szünet után, immár a saját gyülekezeti otthonunkban várunk minden régi és új gyülekezeti tagot, hogy ismét együtt töltsünk egy szép napot.

Kapunyitás 9 órakor. Délelőtt 10 órától nt. Bereczky Zoltán tart előadást a festett kazetták szakralitásáról, majd a Magyar Református Szeretetszolgálat ügyvezető igazgatója, Juhász Márton egyházunk Szíriában végzett külmissziójáról. Ezzel egyidőben a gyermekek számára szervezünk bábelőadást, ügyességi játékokat, kézműves foglalkozást és egész nap lesz ugrálóvár. Délután a szerkezetkész templomunkban Isten dicsőségére együtt énekelünk. A süteményekről és az italokról közösen gondoskodjunk. A bográcsos ebédet Jenei Endre testvérünk készíti.

Cím: Csömör, Emlékmű köz 4.

Elérhetőség: 06/30-488-8780; esztergaly.elod@reformatus.hu.