2019 HœsvØt.qxd 2019. 04. 08. 19:01 Page 1

Csömör-Nagytarcsai Református Missziói Egyházközség
gyülekezeti lapja, 9. évfolyam 1. szám

**2019.**
**HÚSVÉT**

# a MAGVETŐ

# LÁTOTT ÉS HITT

*„A hét első napján, korán reggel, amikor még sötét volt, a magdalai Mária odament a sírhoz, és látta, hogy a kő el van véve a sírbolt elől. Elfutott tehát, elment Simon Péterhez és a másik tanítványhoz, akit Jézus szeretett, és így szólt hozzájuk: Elvitték az Urat a sírból, és nem tudjuk, hova tették. Elindult tehát Péter és a másik tanítvány, és elmentek a sírhoz. Együtt futott a kettő, de a másik tanítvány előrefutott, gyorsabban, mint Péter, és elsőnek ért a sírhoz. Behajolt, és látta, hogy ott fekszenek a lepedők, de nem ment be. Nyomában megérkezett Simon Péter is, bement a sírba, és látta, hogy a leplek ott fekszenek, és hogy az a kendő, amely a fején volt, nem a lepleknél fekszik, hanem külön összegöngyölítve, egy másik helyen. Akkor bement a másik tanítvány is, aki elsőnek ért a sírhoz, és látott, és hitt. Még nem értették ugyanis az Írást, hogy fel kell támadnia a halottak közül. A tanítványok ezután hazamentek.“*

*(Jn 20,1-10)*

2019 HæsvØt.qxd 2019. 04. 08. 19:01 Page 2



# KÖSZÖNTJÜK OLVASÓINKAT!

Mária Magdolna és a másik Mária félelemmel vegyes örömmel viszi a hírt a tanítványoknak, hogy Jézus feltámadt a halálból. Lelkesedésüket hamar lerombolhatta a tanítványok kételye. Nem hisznek az élő tanúknak, a saját szemükkel akarnak megbizonyosodni a történtekről, kételkedve futnak ki a sírhoz. Az a tanítvány, aki elsőként ér a sírhoz, előre engedi Pétert, lássa először ő a valóságot. Lehet, hogy tiszteletadásból teszi ezt a gesztust, de az is lehet, hogy egyszerűen nem akar újra csalódni, nem akarja lelkének fájó sebét ismét felszakítani azzal, hogy Jézus holttestére tekint. Nem tudjuk, milyen indítéka volt, viszont tudjuk, amint megbizonyosodott arról, hogy Jézus valóban nincs a sírban, *„látott és hitt“*.

Sok mindent nem akarunk elhinni, amíg nem látjuk. Korunk mindennapos bizalomvesztése is közrejátszik abban, hogy szeretünk személyesen megbizonyosodni a dolgokról. Négy évvel ezelőtt egy ismerősöm elutazott Torinóba, hogy megnézze Jézus feltételezett halotti leplét. Neki és a hozzá hasonló többezer zarándoknak szüksége van arra, hogy valódi bizonyítékokat lásson Jézussal kapcsolatban. Függetlenül attól, hogy a halotti lepel Jézusé vagy sem, egy dologban biztosak lehetünk: nagy az Úr kegyelme, mert mindig gondoskodik kézzelfogható és megtapasztalható csodákról. Azt mondja Jézus a „hitetlen“ Tamásnak: *„Mivel látsz engem, hiszel: boldogok, akik nem látnak, és hisznek.“* (Jn 20,29) Akár tapasztalható csodák által, akár azok nélkül erősödik a hitünk, boldogok lehetünk, mert Krisztus feltámadt a halálból, és Szentlelkével velünk van minden napon a világ végezetéig, hogy el ne vesszünk, hanem örök életünk legyen.

A templomépítésünk is olyan kézzelfogható és látható jele Isten jelenlétének, amely akár a „hitetlen Tamások“ hitét is képes lehet felébreszteni. A szemünk láttára, szó szerint hétről-hétre formálódik templomunk és nőnek a falai Isten dicsőségére. Nem múlik el úgy hét, hogy ne jönnének érdeklődők, kíváncsiskodók, akik nem a gyülekezetünk tagjai, lehet, hogy nem is tartoznak keresztyén közösséghez, mégis látni akarják, hogyan ölt testet az élő Isten háza. Hiszem, hogy az éppen csak formálódó templomunk, így, félkész állapotában is alkalmas eszköz arra, hogy az Isten-kereső lásson és higgyen. Nekünk, az építtető gyülekezetnek, Krisztus tanítványainak, feladatunk, hogy minél többeknek hírt adjunk az építkezésről, mert nagy csoda van folyamatban, és már maga az építkezés is az Úr jelenlétét hirdeti.

A csömöri református templom épülése nemcsak a világ felé hirdeti a feltámadott Krisztus örömhírét, hanem gyülekezeti közösségünk számára is megerősítő bizonyosság. Ahol templom épül, ott a személyes hit is erősödik, mert kézzelfoghatóan megtapasztalható a csoda. Szükségünk is van erre a lelki megerősödésre, hiszen nem kevés próbatételt és személyes áldozatot jelent az építkezés. Alig néhány hete még bokáig ért a sár a templomhoz vezető úton. Most, ebben a rendkívüli aszályos időben, a gödrök, a por, a teherautók súlya alatt felszakadt kavicsréteg nehezíti a templomhoz jutást. Biztosan voltak és lesznek is olyanok, akik az útviszonyok miatt nem tudtak templomba jönni egyszer-kétszer. Mégis hálásak lehetünk az Úrnak, mert ha esett is az eső, ha a szemünkbe fújta is a szél a port, ha járhatatlanná is váltak az utak, egy vasárnap sem volt még üres az imaterem. Jönnek kicsik és nagyok, újak és régiek, mert hív bennünket az élő Krisztus, mi pedig vágyunk a vele való találkozásra.

Gyülekezetünk életében a 2019. esztendő egyik legfontosabb feladata az építkezés. Az Úr ránk bízta ezt a küldetést, de nemcsak magunknak építünk, hanem a jövő felnövekvő nemzedékének is. Küldetésünk része, hogy ne csak szemlélői legyünk annak, ahogyan testet ölt az Úr háza, hanem aktív résztvevői is. Ahhoz, hogy az év végére elkészülő templomunkat be tudjuk majd rendezni, és ezáltal használatba vegyük, személyes áldozatvállalásra van szükség. Az egyházfenntartói járulék és a perselypénz gyüle-

2019 Hæsvøt.qxd 2019. 04. 08. 19:01 Page 3



kezeti életünk missziói, működési és személyi kiadásait fedezi, az építkezés és a berendezési tárgyak költségeit más forrásból kell biztosítanunk. Útmutatást ad az ige ezzel kapcsolatban is: a jeruzsálemi templom építésénél az adományokkal kapcsolatban Dávid király így fogalmazott: *„Bizony, tőled* (az Istentől) *van mindez, és csak azt adtuk neked, amit a te kezedből kaptunk!“* (1Krón 29,14) Isten dicsőségét hirdeti minden felajánlott „fillér“, és egyúttal bizonysága a feltámadott Krisztusba vetett hitünknek is. Köszönjük meg az Úrnak, mert megadta a lehetőséget néhány gyülekezeti tagunknak arra, hogy jelentős áldozatot vállalva elkészülhessenek a harangok, és elkészülhessen majd az úrasztala és a szószék is!

A Jézus sírjához siető tanítványok nem hittek az asszonyok szavának, és a saját szemükkel akartak megbizonyosodni, hogy Krisztus feltámadt. Látniuk kellett, hogy higgyenek.

Krisztus valóban feltámadt a halálból, és jelen van minden napon az életünkben Szentlelke által. Mi is látunk csodákat, amikor vígaszt talál a gyászoló, reményt kap a betegségben szenvedő, hitre jut a hitetlenkedő vagy amikor felajánlást tesz az egyébként szükségben szenvedő. Áldott legyen az Úr neve, hogy mindezeket láthatjuk és megélhetjük, hogy így növekedjen a hitünk, és így jussunk el a végső célig, a feltámadás és az üdvösség kegyelmi ajándékáig!

A családom és a presbitérium nevében is áldott húsvéti ünnepeket kívánok a feltámadott és élő Krisztus jelenlétében!

*Esztergály Előd Gábor*

***Harang 1.:***
*Súly: 325 kg*
*Hang: ‘H’*
*Felirat: „Mert úgy szerette Isten a világot, hogy egyszülött Fiát adta, hogy aki hisz őbenne, el ne vesszen, hanem örök élete legyen.“ (Jn 3,16)*
*Kép: református címer*

***Harang 2.:***
*Súly: 140 kg*
*Hang: ‘É’*
*Felirat: „Isten szeretet, és aki a szeretetben marad, az Istenben marad, és Isten is őbenne.“ (1Jn 4,16)*
*Kép: keresztes zászlót tartó bárány*

***Harang 3.:***
*Súly: 80 kg*
*Hang: ‘G’*
*Felirat: „...veletek vagyok minden napon a világ végezetéig“ (Mt 28,20)*
*Kép: kenyér és kehely*

2019 HæsvØt.qxd 2019. 04. 08. 19:01 Page 4

CSERI KÁLMÁN

# HÚSVÉTI TALÁLKOZÁSOK*

**„Mária pedig a sírbolton kívül állt és sírt. Amint ott sírt, behajolt a sírboltba, és látta, hogy két angyal ül ott fehér ruhában, ahol előbb Jézus holtteste feküdt; az egyik fejtől, a másik pedig lábtól. Azok így szóltak hozzá: Asszony, miért sírsz? ő ezt felelte nekik: Mert elvitték az én Uramat, és nem tudom, hova tették. Amikor ezt mondta, hátrafordult, és látta, hogy Jézus ott áll, de nem ismerte fel, hogy Jézus az. Jézus így szólt hozzá: Asszony, miért sírsz? Kit keresel? ő azt gondolta, hogy a kertész az, ezért így szólt hozzá: Uram, ha te vitted el őt, mondd meg nekem, hova tetted, és én elhozom. Jézus nevén szólította: Mária! Az megfordult, és így szólt hozzá héberül: Rabbuni! – ami azt jelenti: Mester. Jézus ezt mondta neki: Ne érints engem, mert még nem mentem fel az Atyához, hanem menj az én testvéreimhez, és mondd meg nekik: Felmegyek az én Atyámhoz és a ti Atyátokhoz, az én Istenemhez és a ti Istenetekhez. Elment a magdalai Mária, és hírül adta a tanítványoknak, hogy látta az Urat, és hogy ezeket mondta neki. Jézus megjelenik tanítványainak Aznap, amikor beesteledett, a hét első napján, ott, ahol összegyűltek a tanítványok, bár a zsidóktól való félelem miatt az ajtók zárva voltak, eljött Jézus, megállt középen, és így szólt hozzájuk: Békesség nektek! És miután ezt mondta, megmutatta nekik a kezét és az oldalát. A tanítványok megörültek, hogy látják az Urat. Jézus erre ismét ezt mondta nekik: Békesség nektek! Ahogyan engem elküldött az Atya, én is elküldelek titeket. Ezt mondva rájuk lehelt, és így folytatta: Vegyetek Szentlelket! Akiknek megbocsátjátok a bűneit, azok bocsánatot nyernek, akikéit pedig megtartjátok, azoknak a bűnei megmaradnak.“** (Jn 20,11-22)

Közvetlenül feltámadása után Jézusnak néhány nagyon jelentős találkozása volt, amiket az evangéliumok feljegyeztek. Még aznap, a hét első napján, vasárnap, három, egészen különböző, nagyon fontos találkozásról értesülünk. Egy héttel később három másik találkozást ad hírül a Szentírás.

Ma arról a háromról legyen szó, ami még aznap történt. Tehát húsvét napján, az Úr Jézus feltámadása után. Kora hajnalban találkozott Máriával, délután a két emmausi férfival, akik szomorúan ballagtak haza Jeruzsálemből, este pedig még meglátogatta tíz tanítványát.

Egészen különböző találkozások ezek. Reggel korán egy magányos asszonnyal, délután két olyan férfivel, akik Jézus tágabb tanítványi köréhez tartoztak, este pedig a legszorosabb tanítványi körrel, akik közül egy, Tamás, hiányzott akkor. Egészen különböző találkozások, de egészen hasonló, sőt szinte azonos jellemvoná-

** Elhangzott 2013. április 4-én a Budapest-Pasaréti úti Református Egyházközségben. A húsvéti igehirdetéssel a 80 évvel ezelőtt született Cseri Kálmán előtt tisztelgünk (élt: 1939. április 30 – 2017. február 13.).*

2019 Hæsvøt.qxd 2019. 04. 08. 19:01 Page 5



sait ismerjük meg mindegyikből a mi Urunknak. És ez nagyon fontos, hogy mi az Úr Jézust egyre jobban megismerjük. Már csak azért is, mert ő mondta, hogy „az az örök élet, hogy megismerjenek téged, az egyedül igaz Istent, és akit elküldtél, a Jézus Krisztust.” (Jn 17,3).

Magamról tudom, hogy sokszor nagyon felszínes a mi Jézus-ismeretünk, sokszor meg olyan téves gondolatok rögződtek bennünk, amik eltorzítják a róla alkotott képünket. Úgy, hogy amíg Isten értelmes elmét ad nekünk és lélegezni tudunk, törekedjünk arra, hogy a mostaninál sokkal jobban megismerjük, ki az én Megváltóm.

Egész röviden vegyük sorra ezt a három találkozást, és utána ezeket a jellemvonásokat olvassuk le róluk. Első találkozás: Reggel korán Mária Magdaléna kiment a sírhoz. Meglepődve látta, hogy a kő már nincs a bejáratnál, és méginkább megdöbbenve konstatálta, hogy Jézus holtteste sincs a sírban. Hanem két angyalt látott ott, akik megkérdezték, hogy miért sír. Jellemző, amit ő erre válaszol: Azért, mert elvitték az én Uramat. Honnan veszi ezt? Ennek semmi alapja nem volt. Azt kellett volna mondania, hogy nem látom itt az ő holttestét. De ez jellemez minket, hogy valami bekattan, aztán űzzükfűzzük, és egy tévedésre, feltételezésre felépítünk egy elméletet. Annyira, hogy amikor a feltámadott Krisztus megáll mögötte, ő azt gondolja, hogy a kertész, és konkrét kéréssel áll elő: „ha te vitted el őt, mondd meg, hova tetted.” No, de senki nem vitte el. Nincs sehova letéve holtteste. Ott áll az élő Krisztus mellette. – Óvakodjunk at tól, hogy ami nem pontos, nem úgy van, csak hirtelen eszünkbe villant, azt ne tényként közöljük és mondjuk tovább másoknak is. Nos, így sír ott, de Jézus nevén szólítja, felismeri őt, és azonnal feladatot is kap: vidd a húsvéti örömhírt és mondd el a tanítványoknak. – Olyan kedves az, hogy Jézus itt tanítványait testvéreinek nevezi: Menj el az én testvéreimhez. Azokat nevezi így, akikről azt olvassuk, hogy három nappal korábban a Gecsemáné kertben mindnyájan elfutottak. ő mégis testvéreinek tekinti őket.

A második találkozás: Húsvét délutánján szomorúan indul haza a falujukba ez a két Emmausban lakó férfi, tele keserűséggel, reménytelenséggel, csalódottsággal. Jézusban volt a reményük, ha valaki tud segíteni népükön abban az elesett helyzetben, az a názáreti Jézus, aki a Messiás, a Krisztus, és most gonosz emberek megölték. Az ember nem is érti. Hogy ölhették meg? No, de ők végignézték ezt a tragédiát. Most már nincs, senkiben nem reménykedhetnek, semminek nincs értelme. – S mindezt szépen, részletesen elmagyarázzák a feltámadott Krisztusnak, aki ott ballag mellettük. Ilyen okosokat tudunk ám mi mondani. Magyarázzák a feltámadottnak, hogy milyen nagy baj, hogy ő meghalt, és nincs többé. Nos, Jézus azután igét magyaráz nekik, ez megmozdítja a szívüket, de igazán akkor ismerik fel, amikor behívják az otthonukba, és ott Jézus megnyitja a szemüket, és abban a pillanatban el is tűnik. Ezeknek az embereknek a szíve megtelik örömmel, a szája meg örömhírrel, és még abban az órában mennek vissza Jeruzsálembe és hirdetik ezt a többieknek.

A harmadik találkozás: még aznap este Jézus meglátogatja tanítványait, akik nagyon félnek. Tíz meglett férfiember magára zárja az ajtót, rettegnek attól, hogy esetleg ők is Jézus sorsára jutnak. Teljesen tanácstalanul vannak ott együtt. Jézus a zárt ajtón is átmegy, megszólítja őket, és ad nekik békességet, örömöt, és ők is kapnak feladatot. Ráadásul úgy, hogy Jézus a maga küldetésébe állítja be őket: „ahogy engem elküldött az Atya, én is úgy küldelek titeket.” És hogy képesek legyenek a küldetést teljesíteni, az ő Szentlelkét is adja nekik. – Húsvét napján egy kis előpünkösd és ugyanez van Emmausban is.

Ennyi röviden a három találkozás története, és mik azok a jellemző vonások, amiket megfigyelhetünk, amikért hálát adhatunk, és amik megerősíthetik a feltámadott Krisztusba vetett hitünket: · Az első, amit vegyünk észre, hogy nagypéntek után mindenki, aki egy kicsit is ismerte Jézust vagy kapcsolatban volt vele, romokban hevert. Ez a tragédia valósággal kikészítette azokat, akik Jézussal kapcsolatban voltak. Most derült ki, hogy mit jelentett nekik Jézus, amikor elveszítették. – Ez sajnos sokszor van ám így. Többször voltam tanúja annak, hogy egy áldott életű, szorgos, imádkozó nagymama halála után jön rá a család, hogy mit jelentett a

2019 HæsvØt.qxd 2019. 04. 08. 19:01 Page 6



nagyi nekünk, meg ki is volt a nagyi. Miért kell ezt megvárni? Nem lehetne megbecsülnünk egymást addig, amíg együtt vagyunk? Nem lehetne hálásnak lenni addig, és ezt kifejezésre is juttatni? Miért csak akkor tűnik fel, hogy milyen sokat jelentett valaki, amikor már hiányzik?

Ez mindhárom esetben rendkívül szemléletes, hogy így Jézus nélkül maradva ott van egy asszony, aki semmit nem tud tenni, csak sírni és butaságokat beszélni, amiket kitalált és feltételezett, és amiknek semmi valóságalapjuk nincs. A teljes tehetetlenség, a kiszolgáltatottsága, a csalódottság jellemzi Máriát. Kapkod: ha ez a kertész, hátha meg tudja mondani… Minden bizonytalanná vált az életében. Tehetetlenül sír, semmit nem tud tenni. – Ilyenné válhat az ember Jézus nélkül.

Ugyanígy ez a két férfi is. Aki figyelmesen elolvassa a Lukács evangéliuma utolsó fejezetét, ahol ez részletesen le van írva, elképed azon, hogy nem tudnak másról beszélni. Mindig csak, mint a macska, amikor a saját farkát kergeti, újra és újra, hogy mit tettek a gonosz emberek Jézussal. Hogy történhetett ez meg, ez borzasztó, semmi okuk nincs a reménységre. Nem érdemes élni, mert mit tettek a gonosz emberek Jézussal – és kezdik elölről. Semmi másról nem tudnak beszélni. És ez mit visz előbbre? Önmagukat meg egymást is csak még inkább belenyomják a depresszióba.

És ott vannak a tanítványok. Tíz férfiember bezárkózik és remeg. És akkor most mit teszünk? Nem tudjuk. Mi a feladatunk? – Tehetetlenség, bizonytalanság, erőtlenség. Milliók élnek így Jézus nélkül. A vallásos emberek jó része is egy halott Krisztus emlékével, akik nem hiszik azt igazából, hogy ő feltámadt, él, és most is itt van közöttünk, mert megígérte: „Ahol ketten vagy hárman együtt vannak az ő nevében, ott van közöttük.” Él, és uralkodik örökkön örökké – ahogy a Szentírás mondja ezt. És mi, akik tudjuk? Meglátszódik-e rajtunk ennek az öröme, az a tartás, az a biztonság, az a védettségtudat, amit a Krisztusban igazán hívők ajándékba kapnak tőle, sokszor nagyon nehéz életkörülmények között is.

Ez az első, amit vegyünk észre, hogy a halott Krisztus emlékével ilyen erőtlenné és tehetetlenné válik az ember. · A másik, amit vegyünk észre, és itt már a mi Urunk jellemét ismerhetjük meg: Egyikük sem úgy találkozott Jézussal, hogy ők elindultak és felfedezték őt, mindegyikükhöz a feltámadott Krisztus lépett oda. Mária ott tehetetlenkedik kora reggel az üres sír mellett, és megáll mögötte a feltámadott Krisztus, és az ő szava gyógyítja ki ebből a keserűségből és nyitja ki a szemét. Az emmausiak is ahelyett, hogy lelkigondoznák egymást, még jobban elkeserítik egymást. Egyszer csak megjelenik mellettük egy harmadik, akiről azt gondolják, ugyanolyan vándor, mint ők, és Jézus kezdi kérdezgetni őket. Olyan jellemző az is Jézusra, hogy nem oktatja, nem kioktatja, nem megszidja őket, hanem kérdezi: miről beszélgettek? Tudja ő azt pontosan. De csak hadd öntsék ki a keserűségüket, hadd jöjjön ki, fogalmazzák meg, és szabaduljanak meg tőle. Miért ilyen szomorú a képetek? – kérdezi tőlük.

Ő elegyedik szóba velük, ő kezdeményez, aztán ő ad igét nekik is, mert mindig az igével gyógyít meg minket ma is. És néhány óra leforgása alatt teljesen megváltozik ez a két ember. Akkora különbség van a történet eleje meg vége között! Ekkora változást tud végbevinni a mi élő Urunk. – (Zárójelben jegyzem meg, hogy ekkora változásnak lehetünk tanúi egy-egy nyári csendeshéten. Megjelenik 30-35 vadóc fiatal vagy kisgyerek, és 5-6 nap alatt az Úr Jézus az ő igéjével és Szentlelkével lecsendesíti őket, kinyílnak a kis szívek, és néhányan közülük másként mennek haza, de már ott is másként viselkednek a hét végén, mint a hét elején. Ezt nem különböző pedagógiai, vagy pszichológiai trükkökkel érjük el, hanem Isten az ő igéjével végzi el.) – Bízzunk sokkal jobban az ige erejében!

Jézus lép az emmausiak mellé és igével gyógyítja őket. És a tanítványokat? őket is ő keresi fel. Magukra zárják az ajtót. Bezárt életben élnek. Beszűkül az életük teljesen arra a kis szobára. Nincs távlat, nincs perspektíva, nincs program, nincs terv, nincs küldetés, mert nincs küldő. Meghalt. És mi lesz most nélküle? Erre kiderül: feltámadott, él, ad nekik programot, ad hozzá erőt, jókedvet, adja önmagát, adja az ő Szentlelkét. Az, hogy Jézus otthagyta a mennyet és eljött ide utánunk, hogy megváltson bennünket, ez az ő egész lelkületét jellemzi. ő valóban azért jött, hogy megkeresse és megtartsa, ami

2019 HæsvØt.qxd 2019. 04. 08. 19:01 Page 7



elveszett. Tudjuk, hogy ez a „megtartsa” kifejezés fordítható úgy is: üdvözítse, mert a Biblia ugyanezzel a szóval fejezi ki azt is, megmentse, megszabadítsa – mind a négyet jelenti ez a szó: megmentse, megszabadítsa, üdvözítse, megtartsa azokat, akik most inognak, akik szélfútta levéllé váltak és nem találják a helyüket a világban. Jézus lépett tehát hozzájuk, és nem ők találták meg.

Így lép oda mi mellénk is. Pedig a főpapi imában, abban a gyönyörű mondatban jelentette az Atyának, hogy befejezte a munkáját. Azt olvassuk a János 17-ben: elvégeztem a munkát, amit rám bíztál. Elhangzott: elvégeztetett, és ezzel a váltság tökéletesen befejeződött. Akkor most már Jézusnak nincs itt semmi feladata? No, de van egy csomó síró, kétségbeesett, depressziós, reménytelen ember. Addig neki van feladata. És ma is van sok ilyen ember, talán itt közöttünk is. A feltámadott Krisztus azonban nem nézi közömbösen azt, hogy Mária sír és nem tudja, mit kezdjen azzal, amit az angyalok mondtak; a tanítványok nem tudják, hogy mivel töltsék hátralevő idejüket; hogy ez a két jóravaló ember ennyire belelovalja magát a keserűségbe, és már majdnem öngyilkos gondolatok fordulnak meg bennük, mert nincs értelme az életnek ezek után, és erről győzik meg egymást is. Ezt a Feltámadott nem nézi közömbösen, hanem odalép melléjük, mert neki fontos az, hogy a munkanélküliség hónapjai alatt a kicsi tartaléka is elfogyott valakinek, és most már nincs, kevés sincs, semmi sincs, csak a reménytelenség van. Neki nem közömbös az, hogy egy súlyos betegségnek a hírét hogyan fogadta a család, nem közömbös, hogy valaki nagyon magányos a családban is, vagy azért, mert mindig egyedül van, stb. Neki mindez fontos, és ő megkeresi az ilyeneket, megáll mellettük, és tud mondani olyan igét, ami gyógyít, sőt, ami üdvözít. Minden esetben Jézus lépett hozzájuk.

· A harmadik: egyik esetben sem ismerték fel azonnal. Ez azért történt, mert a feltámadott Krisztus az ő mennyei létformájában van már itt jelen, az ő dicsőséges testében, de a személyazonossága kétségbevonhatatlan. Ezért mutatja meg mindegyik esetben a sebeit. Ő az, és utána rá is ismernek. Első látásra más ez a létforma, mint az előbbi, de nem más az a Krisztus, aki ott van előttük, ebben a számukra szokatlan létformában. Nem ismerik meg, de ő nyitja meg a szemüket, hogy felismerjék őt. Az emmausiak történetében kifejezetten így is olvassuk. Már órák óta beszélgetnek, még mindig nem ismerték fel, és akkor megnyitotta a szemüket.

Egyszer végigvettem az evangéliumokban azt, hol fordul elő az: megnyitotta. Elcsodálkoztam, hogy mennyi minden be van zárva, amit nem tudunk kinyitni, és Jézus nyitogatja ezeket. Megnyitja vaksi szemünket, hogy a láthatatlanokat is érzékeljük. Megnyitja Lídia szívét, hogy befogadja az igét és így üdvözüljön. Pál azt kéri a gyülekezettől: imádkozzatok, hogy Isten nyissa meg előttünk az ige ajtaját, hogy szólhassuk a Krisztus titkát. Az is be van zárva. Hiába van valakinek lelkészi diplomája, attól még könyörögni kell, hogy nyissa meg előttem az ige ajtaját. És ő megnyitja. Pál írja egy másik helyen: nagy kaput nyitott az Úr az evangélium előtt. Odateszi: az ellenség is sok. Ez általában együtt szokott járni. De ő nyit nagy kaput az evangélium előtt. Mindent ő nyit meg.

Merünk hittel imádkozni a feltámadott Krisztushoz azért, hogy nyissa meg kedves családtagjaink egyelőre még bezárt szívét? Ő meg tudja nyitni bárkinek a szívét. Meg tudja nyitni a mi szemünket is, az értelmünket is, hogy értsük és lássuk azt, amit kell. Jézus nélkül tehát ez a kétségbeesés és szomorúság jellemezte akkor is az embereket, és ma is. Jézus lép oda mindenkihez, és nem mi keressük meg, találjuk meg őt. Először nem ismerték fel, de utána megnyitotta a szemét mindazoknak, akik találkoztak vele. A mienket is meg tudja.

· A negyedik az, ami itt a tanítványokkal való találkozás során derül ki a legrészletesebben és legmeggyőzőbben, hogy a feltámadott Krisztus azonnal ajándékokat osztogat azoknak, akikkel találkozott. A legnagyobb ajándék mindenkinek ő maga volt, meg az a bizonyosság, hogy feltámadott és él. Akkor Mária nyugodtan megtörölheti a szemeit és nincs miért tovább sírni. Az emmausiak is abbahagyhatják a panaszkodást, mert nincs mi miatt panaszkodni. – Ez a legnagyobb ajándék. De ezen felül is ad még ráadás-ajándékokat. Mindhárom esetben kiderül, hogy azt a három ajándékot adta azoknak, akik találkoztak vele, amit a tanítványokkal találkoz-

2019 HæsvØt.qxd 2019. 04. 08. 19:01 Page 8



va fel is sorol: békességet, örömöt és feladatot (küldetést). Mégpedig az ő békességét, az ő örömét, és „ahogy engem küldött az Atya, én is úgy küldelek titeket”, az ő küldetéséhez hasonló feladatot adott az embereknek.

a) Tulajdonképpen mindegyikről egy-egy igehirdetést kellene tartani. Most röviden inkább csak emlékeztessük magunkat arra, hogy mimindent tudunk már erről a Bibliából. Sokszor hallottuk, hogy a békesség több, mint a háborúság vagy a veszekedés hiánya. A Biblia ennél sokkal többet ért békességen. A békesség az a harmónia, az a mikroklíma, ami körülveszi azt, aki kapja ezt a békességet Jézustól, ami minden körülmények között megmarad az emberben. Az a közeg, amiben kibontakozhat valaki, amiben lehet élni a szó gazdag értelmében. Nemcsak vegetálni, túlélni, kínlódni, hanem kibontakozni, élni és élvezni az életet. A békesség kiegyensúlyozottságot is jelent. Nincsenek torzulások az ember életében. És hogy ez nemcsak köszöntés Jézus ajkán (mert a köszöntés is így hangzott: békesség néktek), azt az mutatja, hogy kétszer mondja el. Kétszer ő nem szokott köszönni. Először köszön, aztán nyújtja az ajándékot: itt van az én békességem.

A János evangéliuma korábbi fejezetében olvassuk, hogy Jézus végrendeletileg az ő békességét hagyta az övéire. Azt mondja: „békességet hagyok néktek“ – itt a végrendelkezőnek a kifejezése van —, „az én békességemet adom néktek. Nem úgy adom azt néktek, mint a világ adja, ne nyugtalankodjék a ti szívetek, se ne féljen”. A békesség a helyes kapcsolat önmagammal is, hogy harmonikus személyiségként éljek, másokkal is, nincs feszültség, konfliktus és Istennel is. A Biblia ezt, amit most elmondtam, fordított sorrendben tanítja. Úgy, ahogy azt Ady Endre is írja a versében: „Békíts ki magaddal s magammal, hiszen te vagy a béke.“ Aki mindenekelőtt Istennel kibékül, ahogy a Korinthusi levélben olvassuk, annak lesz békessége önmagában, és az tud békességben élni másokkal is. Ezt a békességet, elsősorban az Istennel való békességet, s annak a gyümölcseit adja itt Jézus.

b) Minden esetben azt olvassuk: öröm fakad fel azoknak a szívében, akik találkoztak a feltámadott Krisztussal. Az asszonyok nagy örömmel viszik a hírt a tanítványoknak, az emmausiak nagy örömmel mennek visszafelé Jeruzsálembe, és itt is azt olvastuk: örvendeztek a tanítványok, amikor látták az Urat. Ez az öröm nem hangulat, hanem állapot. A hangulat sok mindentől függ, és ez a sok minden mindig változik, a hangulatunk is változik, vagy van öröm, vagy nincs. Ha meg van, olyan gyorsan elillan, ahogy Tóth Árpád ír arról: az öröm illan és az első versben még azt írja: lebbennek szőke tincsei, az utolsó versben: már megőszült és fehérek lettek a tincsei. Ilyen gyorsan megöregszenek az örömeink. Jön és már elment, nézek utána, de már nincs ott, nincs örömöm. Ezzel szemben az az öröm, amit Jézus ad: „az én örömömet adom nektek, hogy a ti örömötök teljes legyen”, – az állapot. Ez megmarad akkor is, amikor esetleg éppen a zsebkendőhöz nyúl az ember, és törölgeti a könynyét. Még a gyászban is, a vesztességek idején is ez a csendes, belső, Krisztusban megtalált öröm megmarad az ember szívében.

Amikor édesanyám temetése volt, akkor futott ez át rajtam a ravatal mellett állva: Igaz ez vajon? Ezt tanultam a Bibliából, erről tettem bizonyságot másoknak is. Most itt állok egy ilyen helyzetben. Vizsgáljuk meg. Kénytelen voltam megállapítani, hogy miközben én is elővettem a fehér zsebkendőt, ez az öröm változatlanul ott volt a szívemben a legnagyobb szomorúság idején is. Mert az a Krisztussal való közösségtől függ, és az jó esetben állandó a hívő ember életében. Ezért tudott Pál olyanokat leírni, amilyeneket a Filippi levélben olvasunk. Azt a levelet börtönből írta betegen. Fázott (kéri, hozzák el a télikabátját), és úgy, hogy közben csalódott még közvetlen munkatársakban is. Örülnek annak, hogy Pál börtönben van, és háta mögött valami olyat tesznek, ami őt bosszanthatja. Az apostol azt mondja: én ennek mégis örülök, mert ezek az emberek ennek ellenére hirdetik az evangéliumot. Az az ő dolguk, hogy milyen indulattal, de hangzik az evangélium, az örömhír, és ennek örülök. Aztán biztatja őket a rövid levélben, hogy örüljetek az Úrban ti is. A gyengébbek kedvéért megismétli: ismét mondom: örüljetek, mert minden okunk megvan rá. Krisztus él. Ezért nem fél a haláltól. Ezért írhatja le ezt is, miután felsorolja, milyen nyomorúságokban van éppen részük: de tele

2019 HæsvØt.qxd 2019. 04. 08. 19:01 Page 9



vagyok vigasztalódással, minden nyomorúságunk ellenére csordultig vagyok örömmel. (2Kor 7,4). Olyan gazdagon kapja Krisztustól ezt az örömöt, hogy ez még ki is csordul, másoknak is jut belőle.

c) Ezt az örömöt adja a feltámadott Krisztus azoknak, akikkel találkozott. A végén ad nekik feladatot. Máriának is azonnal feladatot ad: menj el és mondd meg az én testvéreimnek, hogy feltámadtam. Az emmausiak is feladatot kapnak (nekik nem Jézus adja), és itt is azt mondja ezeknek a remegő férfiaknak: ahogy engem küldött az Atya, úgy küldelek el én is titeket. Kaptok Szentlelket, képessé is teszlek titeket, munkára fel! Van jövőnk, nekünk van igazán jövőnk. Menni kell azokhoz, akik csüggedtek, kétségbeesettek és szomorúak.

Említettem, hogy húsvétkor egy kis előpünkösd jelenik meg itt a tanítványi körben is, meg Emmausban is. Hol van a Szentlélek Emmausban? Jézus megnyitja a szemüket, felismerik, hogy ő a feltámadott Krisztus, és abban a pillanatban eltűnik. Ezt ők nem hiányolják. Ez feltűnő. És feltűnő, hogy minden egyeztetés, tanácskozás nélkül mindketten ugyanarra az elhatározásra jutnak: most mindjárt vissza kell menni Jeruzsálembe. Ez az elhatározás egyáltalán nem jellemző az ő emberi természetükre. Nem következik az előzőkből. Miért nem hiányolják Jézust? Mert Jézus ott maradt az ő Szentlelke által. És hogy juthatnak ilyen azonos elhatározásra? Nem alakítanak bizottságot, nem vesznek fel jegyzőkönyvet, nincs szavazás, nagy tanácskozás, hanem mindkettőjüknek teljesen egyértelmű, hogy azonnal vissza kell menni. Sötétben? Nem volt közvilágítás. Gyalogoltak hőségben 13-14 km-t, otthagyják a vacsorát az asztalon, gyerünk vissza! Miért? Mert egyszerre fontosabbak lesznek mások, mint ők maguk. Mert tudják, hogy milyen keserves dolog a halott Krisztus emlékével élni. Azok is így szomorkodnak Jeruzsálemben. A reggelt sem várjuk meg, mondjuk el nekik az örömhírt.

Ezt nem mondta nekik Jézus, erre valaki, valahogy más módon biztatja őket. Ez a Szentlélek belső munkája, amiről sokat olvasunk a Szentírásban. Isten Lelke vezette őket és adott nekik erőt is, meg adott a szájukba örömhírt is.

Ez a békesség, ez a fajta elvehetetlen öröm és ez a küldetéstudat a magunk szerény módján ott van-e a szívünkben? Ott lehet. Krisztus feltámadásának egyebek között ez is a gyümölcse. Eljuthat valaki csüggesztő körülmények között is ilyen békességre, megkaphatjuk ezt az összetörhetetlen örömöt, és egyszerre meglátjuk, hol a helyünk a világban, és mi végre vagyunk a világban. Egyebek között ez is a nagy kiváltságunk, hogy elmondhatjuk másoknak: halleluja Jézus győzött, halleluja, Jézus él. – Aki ebben bizonyos, az erről meggyőzően tud beszélni, és Isten Szentlelke megpecsételi azt. Jó lenne, ha megtelne a szívünk hálával a mi Urunk iránt, aki ezen az estén mellénk is odalépett. Az ő igéjével megszólított, megnyithatja a szívünket, szemünket, és megnyithatja előttünk azt a távlatot, amire a tőle kapott küldetésünk szól. Lehet, hogy csak egy valakihez, lehet, hogy többekhez, sokféle formája van ennek. A lényeg: ne mi buzgólkodjunk, hanem az ő küldetésében járjunk, és ne halogassuk ezt, hanem ha ő küld, akkor legyünk boldogok, hogy még minket is használni akar, és használni tud.

Ámen.

2019 HæsvØt.qxd 2019. 04. 08. 19:01 Page 10



# KRISZTUSSAL BÖJTÖLNI *

***Ézsaiás 58,1-14:** „Kiálts, ne sajnáld a torkod! Harsogjon hangod, mint a kürt! Mondd meg népemnek, hogy mi a bűne, Jákób házának, hogy mi a vétke! ők mindennap keresnek engem, szeretnék megismerni utaimat. Úgy tesz ez a nép, mintha igaz módon élne, és nem hagyta volna el Istene törvényét: döntést kérnek tőlem az igazságról, szeretnék Istent a közelükben tudni. Miért böjtölünk – kérdik –, ha te meg sem látod, miért gyötörjük magunkat, ha nem akarsz tudni róla? De hiszen ti a böjti napokon is megtaláljátok kedvteléseteket, és az embereiteket mind munkára hajszoljátok. Hiszen pörölve és veszekedve böjtöltök, sőt bűnösen, ököllel verekedve. Nem úgy böjtöltök, ahogyan ma illenék, nem úgy, hogy meghalljam hangotokat a magasságban. Ilyen az a böjt, amely nekem tetszik? Ilyen az a nap, melyen az ember a lelkét gyötri? Ha lehajtja fejét, mint a káka, zsákruhát ölt, és hamut szór maga alá, azt nevezed böjtnek és az Úr kedves napjának? Nekem az olyan böjt tetszik, amikor leoldod a jogtalanul fölrakott bilincseket, kibontod a járom köteleit, szabadon bocsátod az elnyomottakat, és összetörsz minden jármot! Oszd meg kenyeredet az éhezővel, vidd be házadba a szegény hajléktalant, ha meztelen embert látsz, ruházd fel, és ne zárkózz el testvéred elől! Akkor eljön világosságod, mint a hajnalhasadás, és hamar beheged a sebed. Igazságod jár előtted, és az Úr dicsősége lesz mögötted. Ha segítségül hívod az Urat, ő válaszol, ha kiáltasz, ezt mondja: Itt vagyok! Ha majd senkire sem raksz jármot, nem mutogatsz ujjal, és nem beszélsz álnokul, ha falatodat megosztod az éhezővel, és jól tartod a nincstelent, akkor fölragyog a sötétben világosságod, és homályod olyan lesz, mint a déli napfény. Az Úr vezet majd szüntelen; kopár földön is jól tart téged, és csontjaidat megerősíti. Olyan leszel, mint a jól öntözött kert, mint a forrás, amelyből nem fogy ki a víz. Fölépítik fiaid az ősi romokat, falat emelsz a régiek által lerakott alapokra; a rések befalazójának neveznek, aki romokat tesz újra lakhatóvá. Ha nem járkálsz a nyugalom napján, kedvteléseid után az én szent napomon, ha a nyugalom napját gyönyörűségesnek hívod, az Úr szent napját dicsőségesnek, és azzal dicsőíted, hogy abbahagyod munkáidat, nem keresed kedvteléseidet, és nem tárgyalsz ügyeidről, akkor gyönyörködni fogsz az Úrban, én pedig a föld magaslatain foglak hordozni, és táplállak ősödnek, Jákóbnak örökségében. – Az Úr maga mondja ezt."*

Hétköznap reggelente mindig én készítem a gyermekeimnek a reggelit és az uzsonnát. Nem volt ez másképpen múlt hét szerdán sem. Megkérdeztem Virágtól, hogy mit szeretne uzsonnára, és azt mondta, hogy sima vajas kiflit. Megkérdeztem, hogy sajtot kér-e bele, és azt mondta, hogy nem. Elsőre nem tudtam mire vélni, hogy ilyen egyszerű uzsonnát kér, de aztán kiderült, hogy az osztálytársnőjével megbeszélték, hamvazó szerdától kezdve böjtölni fognak. Úgy gondolták, hogy Húsvétig nem esznek húst, és a lehető legegyszerűbb ételeket fogják kérni. Nem akartam elvenni a lelkesedését, de el kellett magyaráznom , hogy egy 9 éves kisgyermek nem böjtölhet így. Nem vonhatja meg magától a húst, és nem egyszerűsítheti le az étrendjét ennyire drasztikusan, mert még fejlődik a szervezete. A szakirodalom is azt tartja, hogy 14 év alatt és az idősebb testvéreknél, meg a betegeknél körültekintőnek kell lenni a böjt kérdésében.

Múlt hét szerdán az egyházi esztendő újabb szakaszához érkeztünk. Véget ért a karácsonyi ünnepkör, és hamvazó szerdával elkezdődött a húsvéti, amely egészen a mennybemenetel ünnepéig tart. Beléptünk a nagyböjti időszakba, és ilyenkor újra és újra felvetődik a kérdés, hogyan tudunk helyesen böjtölni? Költői túlzással azt mondhatjuk, hogy ahány csillag van az égen annyiféle böjtölési módszer van napjainkban, mert az egyház falain kívül, a nem vallásos körökben is gyakorlattá vált a böjt. Nem csoda, ha a keresztyén ember is némi bizonytalansággal kérdezi, melyik a helyes út, hogyan böjtöljön?

Az egyik legbővebb és legteljesebb tanítást a böjttel kapcsolatban az alapigénkben, Ézsaiás próféta könyvében olvashatjuk. Az 58. fejezet

** Elhangzott 2019. március 10-én, Nagyböjt 1. vasárnapján.*

2019 Hæsvøt.qxd 2019. 04. 08. 19:01 Page 11



azzal kezdődik, hogy a prófétán keresztül Isten rámutat a választott nép és a lelki vezetők képmutató böjti gyakorlatára. Az igében feltárul előttünk, ahogyan a választott nép számon kéri Istent: miért nem teljesíti kéréseiket, pedig ők igazán keresik a vele való kapcsolatot. De Istent nem lehet félre vezetni, a próféta szavain keresztül felhangzik a vád: *„De hiszen ti a böjti napokon is megtaláljátok kedvteléseteket, és az embereiteket mind munkára hajszoljátok. Hiszen pörölve és veszekedve böjtöltök, sőt bűnösen, ököllel verekedve. Nem úgy böjtöltök, ahogyan ma illenék, nem úgy, hogy meghalljam hangotokat a magasságban. Ilyen az a böjt, amely nekem tetszik? Ilyen az a nap, melyen az ember a lelkét gyötri? Ha lehajtja fejét, mint a káka, zsákruhát ölt, és hamut szór maga alá, azt nevezed böjtnek és az Úr kedves napjának?“*

Eltelt ugyan több ezer év a prófécia óta, mégsem mondhatjuk, hogy jobb lenne ma a helyzet. Sokan a „böjt“ címszó alatt diétáznak, fogyókúráznak, próbálnak a szenvedélyeiktől legalább 40 napra megszabadulni, hogy aztán az ünnepek után újra kedvteléseiknek élhessenek. Ezeket nem nevezhetjük böjtnek, és aki mégis így tesz, az kiüresített és értéktelen szokássá változtatja a böjtöt, hiábavalóvá téve Isten kegyelmi ajándékát.

A másik probléma az, amikor az ember ebben a negyven napban próbálja bepótolni mindazt, amit az év többi napján elmulasztott. Nagyböjt idején imádkozik, mértéktartóvá válik, igét olvas, eljár a templomba, fellelkesülten beleveti magát a lelki életbe. Próbálja intenzíven bepótolni az Istennel való kapcsolatát és ellensúlyozni a lelki életének sivárságát, de ahogyan elmúlnak az ünnepek, szépen, lassan minden visszatér a régi kerékvágásba. De ez sem böjt. Jogos tehát Isten ítélete: *„Nem úgy böjtöltök, ahogyan ma illenék, nem úgy, hogy meghalljam hangotokat a magasságban.“*

A prófécián keresztül tanít is az Úr a helyes böjti gyakorlatra. Ahogyan a szeretetkapcsolatnál sok helyen rámutat a Szentírás egy hármas kapcsolatra: Isten-Embertárs-Én, úgy a böjt tekintetében is elmondható ugyanez. Hármas iránya és célja van: 1. A böjt egyrészt szembenézés bűnös önmagunkkal, hogy felismerve hibáinkat, meg nem vallott bűneinket, őszinte bűnbánatot tartva tudjunk az Úr elé állni. 2. A böjt második célja ebből következik: az Istennel való kapcsolatunk elmélyítését szolgálja. Az imádság, az igeolvasás, az Úr akaratának fürkészése segít Isten megismerésében és a neki tetsző élet megélésében. 3. A harmadik, és talán ez a legkevésbé hangsúlyos cél, pedig ugyanolyan fontos, mint a többi, a böjt az embertásunkkal való kapcsolat rendezésének időszaka is. Azaz a böjt nem pusztán önös célt szolgál, hanem az irgalom, a megbocsátás és a szeretet eszközével az ember és ember közötti kapcsolat helyreállítását is, amelyben az istenképű ember tükröződik.

A böjtről szól az ige, és a böjtről beszélünk, de még nem a nagyböjtről. Ahhoz, hogy a feltámadás ünnepéig tartó nagyböjti időszakot Istennek tetszően és hatékonyan tudjuk eltölteni, meg kell különböztetnünk a nagyböjtöt a többi böjttől.

Sokféle böjt létezik, és az év bármely időszakában lehet és kell is böjtölni. Ha egy nagy feladat, kihívás előtt állunk, akkor is jó és szükséges böjtölni. Ha betegek vagyunk, vagy szerettünk beteg, akkor is része lehet a hitéletünknek a böjt. Nagyon sok áldást él meg az az ember, aki ezt komolyan veszi. De most nem erről van szó, hanem a nagyböjtről, ami csak egyszer van egy évben, és ez rámutat arra, hogy Isten által kijelölt minőségi időszak ez. Egy, a többitől megkülönböztetett idő, hogy hitünkben megerősödve kiteljesedjen az életünk az Úr akarata szerint. Úgy is mondhatjuk, hogy a nagyböjt ajándék az Úrtól, amivel ki-ki egyéni belátása szerint él.

És ezt a megkülönböztetést nem más adja, mint Jézus Krisztus szenvedéseire és keresztha-lálára való emlékezés. Jézus keresztjére tekintve nagyböjt elvezet bennünket a legnagyobb lelki mélységekbe, bűneinkkel való szembenézésre, hogy aztán a feltámadás örömünnepe felemelje lelkünket a mennyei magasságokba. Nagyböjt nem egy böjt a sok közül, hanem a „böjtök böjtje“, mert Krisztus szenvedésére és áldozatára mutat rá, aki által van bűneink bocsánata és megváltásunk.

Az a hármas cél és irány, amely a próféciában megfogalmazódik a böjttel kapcsolatban, a Krisztusban beteljesedett megváltás következ-

2019 Hæsvøt.qxd 2019. 04. 08. 19:01 Page 12



tében így fogalmazható újra: 1. Nagyböjt időszakában, amikor a böjtünk során Jézus Krisztus értünk viselt szenvedése és kereszthalála kerül a középpontba, felismerhetjük bűneink súlyát, és képessé válhatnak az őszinte bűnbánatra. 2. A böjt során, szintén Krisztus áldozatát középpontba állítva, megláthatjuk Isten végtelen kegyelmét és szeretetét, hogy ezáltal elmélyüljön a vele való kapcsolatunk. 3. Mindez nemcsak a személyes hitéletünkre van hatással, hanem közvetetten a környezetünkre, az embertársunkkal való kapcsolatunkra is. Nagyböjt időszakában Krisztus szenvedéseinek és kereszthalálának középpontba állítása segít az irgalmasság, a könyörület, a megbocsátás és a szeretet gyakorlásában. A böjt egyik legfontosabb eszköze az embertársaink felé való odafordulás, mert ezzel Krisztus példáját követjük, aki megtagadva isteni mivoltát személyválogatás nélkül odafordult hozzánk és minden emberhez ebben a világban.

Hogyan tudunk helyesen böjtölni, hogy az valódi lelki növekedést adjon? A Szentírás az eszközök és a módszerek tekintetében is tanítást ad.

Nagyböjt tekintetében Jézus negyven napos böjtje a mérvadó, amikor távol a világ zajától elvonul a pusztába, hogy felkészüljön megváltó küldetésére. A böjti gyakorlatunk egyik legmeghatározóbb eleme az elvonulás, amikor a mindennapok forgatagából kilépve a lelki életünkre kerül a hangsúly.

Ezzel kapcsolatban sokszor saját magunknak vagyunk a gátjai, mert azt hangoztatjuk, hogy az élet nem áll meg csak azért, mert böjti időszak van. Ugyanúgy kell dolgozni, a gyermekeket iskolába vinni, ugyanúgy kell foglalkoznunk a mindennapos anyagi dolgokkal, mint máskor. Pedig nem kellene, hogy így legyen. Szakítanunk kell időt magunknak, hogy elcsendesedve csak az Úrra figyeljünk. Ha nem is negyven napra, akár csak egy hétvégére, vagy egy napra, vagy naponta egy órára elvonulni, hogy kizárjunk minden zavaró tényezőt az életünkből, és csak az Úrra figyeljünk.

A másik jól ismert eszköze, illetve módszere a böjtnek, a lemondás. Amikor megvon az ember magától olyan dolgokat, amelyek a kelleténél nagyobb hangsúlyt kapnak az életében, és ezáltal elvonják a figyelmet Istenről és a lelki életről. Talán közöttünk is vannak olyanok, akik úgy böjtölnek, hogy például lemondanak az édességevésről. Önmegtartóztató módon leteszik a cigit, vagy nem isznak alkoholt Húsvétig. Vannak, akik szüneteltetik a televízió nézését, vagy a számítógép és a Facebook használatát. Ezek mind hasznos módszerei lehetnek a böjtünknek, de csak akkor, ha az így felszabadult időt és energiát nem más kedvtelésünkre fordítjuk, hanem az Istennel való kapcsolatunk elmélyítésére.

A lemondásnak másik haszna is van: a lemondással járó szenvedés ugyanis Krisztus szenvedésére emlékeztet bennünket. Bár súlyát tekintve jelentéktelen Krisztus fájdalmához képest, mégis alkalmas arra, hogy emlékeztessen bennünket Jézus értünk hozott áldozatára. Csak akkor van értelme lemondani bármiről is az életemben, ha közben Krisztusra figyelek, és Krisztus szenvedéséből akarok megélni valamit a magam egyszerű módján. Ha nem a szenvedő és megfeszített Krisztus áll a böjt középpontjában, akkor az ételekről vagy az élvezeti cikkekről való lemondás nem lesz más, mint egy jó fogyókúra, vagy a szervezetünknek egyfajta regenerálódása.

Bár a lemondás a böjt egyik legjellemzőbb módszere, mégis az alapigénk alapján elmondható, hogy az Isten szemében kedves böjt elsősorban nem az ételekben való válogatás vagy az önmegtartóztatás, hanem az embertárs felé megnyilvánuló szeretet, megbocsátás, irgalom.

Azt olvassuk Ézsaiás prófétánál: *„Nekem az olyan böjt tetszik, amikor leoldod a jogtalanul fölrakott bilincseket, kibontod a járom köteleit, szabadon bocsátod az elnyomottakat, és összetörsz minden jármot! Oszd meg kenyeredet az éhezővel, vidd be házadba a szegény hajléktalant, ha meztelen embert látsz, ruházd fel, és ne zárkózz el testvéred elől!“*

Nagyböjt középpontjában Krisztus értünk hozott szenvedése és halála áll. Isten által kiemelt és megszentelt időszaka ez az évnek, amelyben ránk, tanítványokra hangsúlyos feladat vár. Nagyböjt ugyanis nemcsak a mi egyéni lelki életünkről, lelki elcsendesedésünkről szól, hanem arról a küldetésről is, amit Krisztus

2019 Hæsvøt.qxd 2019. 04. 08. 19:01 Page 13



bízott ránk. Tanítványaként nekünk kell folytatni a Szentlélek ereje által azt a küldetést, amit Jézus kezdett meg: az eltévedt bárányokat visszaterelni a Főpásztorhoz. Amikor a szeretet, a megbocsátás, az irgalom nyelvével fordulunk embertársaink felé, akkor Krisztus lesz láthatóvá tetteinkben, aki által Isten megváltásában részesülhetünk.

Nagyböjt nemcsak az elvonulás és a lemondás időszaka, hanem e bátor kiállás időszaka is, hogy mindazok, akik látják cselekedeteinket, hallják bizonyságtételeinket, érzik a bennünk munkálkodó Szentlélek áldó erejét, vágyjanak Krisztussal való találkozásra, vágyjanak a feltámadás örömüzenetében megjelenő új életre.

Egy mondattal összefoglalva az ige üzenetét: a nagyböjt Isten által minőségi ideje az évnek. Nemcsak a saját lelki békénk megtalálásáról, Istennel való kapcsolatunk elmélyítéséről szól, hanem Krisztus tanítványaként az embertársaink felé való odafordulásról is. Nagyböjt középpontjában Krisztus szenvedése és kereszthalála áll, ez adja a lényegét és az értelmét böjtünknek. Jézus keresztjére tekintve nagyböjt elvezet bennünket a legnagyobb lelki mélységekbe, bűneinkkel való szembenézésre, hogy aztán a feltámadás örömünnepe felemelje lelkünket a mennyei magasságokba.

Pál apostol hitvallása számomra nagyon találóan fejezi ki azt a hozzáállást, amely által a nagyböjt betöltheti küldetését az életünkben: *„Krisztussal együtt keresztre vagyok feszítve: többé tehát nem én élek, hanem Krisztus él bennem; azt az életet pedig, amelyet most testben élek, az Isten Fiában való hitben élem, aki szeretett engem, és önmagát adta értem.“* Ámen.

*Esztergály Előd Gábor*

---

*Juhász Gyula*

# MÁRCIUS IDUSÁRA

Vannak napok, melyek nem szállnak el,
De az idők végéig megmaradnak,
Mint csillagok ragyognak boldogan
S fényt szórnak minden születő tavasznak.
Valamikor szép tüzes napok voltak,
Most enyhe és der□s fénnyel ragyognak.
Ilyen nap volt az, melynek fordulója
Ibolyáit ma a szívünkbe szórja.

Ó, akkor, egykor, ifjú Jókai
És lángoló Petőfi szava zengett,
Kokárda lengett és zászló lobogott;
A költő kérdett és felelt a nemzet.
Ma nem tördel bilincset s börtönajtót
Lelkes tömeg, de munka dala harsog,
Szépség, igazság lassan megy előre,
Egy szebb, igazabb, boldogabb jövőbe.

De azért lelkünk búsan visszanéz,
És emlékezve mámoros lesz tőled,
T□nt március nagy napja, szép tavasz,
Mely fölráztad a szunnyadó erőket,
Mely új tavaszok napját égre hoztad,
Mely új remények ibolyáját fontad.
Ó nagy nap, szép nap, légy örökre áldott,
Hozz mindig új fényt, új dalt, új virágot!

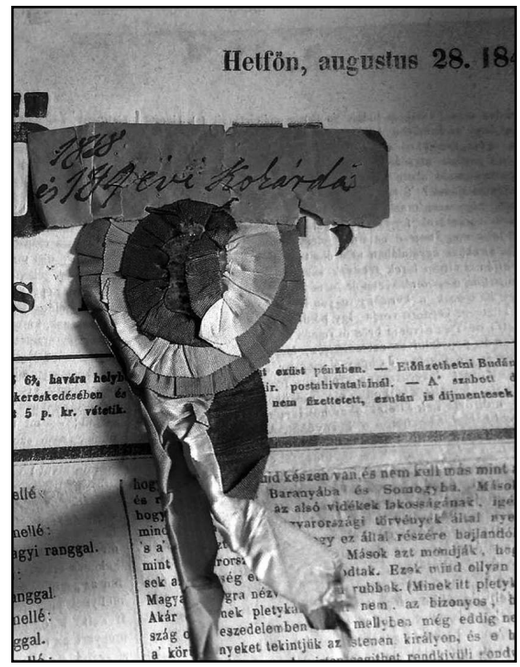


*1848-49-ből származó kokárda.*

2019 HæsvØt.qxd 2019. 04. 08. 19:01 Page 14



*Isten „alkotása vagyunk, akiket Krisztus Jézusban jó cselekedetekre teremtett, amelyeket előre elkészített Isten, hogy azok szerint éljünk."* (Ef 2,10)

ESZTERGÁLY ELŐD GÁBOR

# BERUHÁZÁSI SZEMLÉLET A BIBLIÁBAN

**Feltehetnénk a kérdést, hogyan kapcsolódik a Biblia a beruházásokhoz? Látszólag egy beruházás teljesen világi, profán esemény, míg a Biblia az ember Istennel való kapcsolatát bemutató és az üdvösség lehetőségét feltáró szent könyv. Elsőre nem is gondolnánk, hogy mennyi kapcsolódási pont van a Szentírás és egy beruházás között. E rövid tanulmány korlátjai sajnos nem teszik lehetővé, hogy minden kérdésre kitérjek, arra azonban lehetőséget ad, hogy „étvágyat" hozzon, és egyéni csendességünkben, vagy gyülekezeteink körében folytassuk Isten igéjének ilyen jellegű tanulmányozását.**

Többen vannak a gyülekezetünkben, akik tudják és a saját bőrükön tapasztalták meg egykor a KGST vívmányait. Azt a központosított gazdasági modellt, amikor a Szovjetunióban döntötték el, hogy egy-egy kommunista ország, milyen beruházásokkal vehet részt a szocializmus építésében. 28 éve, 1991-ben megszűnt a KGST-t, és felváltotta a szociális piacgazdaság és a szabad piac, amely egészen új irányt szabott a beruházásoknak. Ez az új gazdasági modell újfajta kihívásokat és lehetőségeket hozott a keresztyénség életébe. Az elmúlt évtizedek örömteli eredménye, hogy létrejöhettek keresztyén szakmai közösségek, mint a Mérnökmisszió vagy a KEVE (a Keresztyén Vezetők és Üzletemberek társasága). Örömteli az is, hogy egyetemi gyülekezetek alakulnak, sőt jó néhány éve a teológia is megnyitotta kapuit különféle közgazdasági tárgyak előtt.

Sok feladat vár még a keresztyén értelmiségiekre hazánkban, mert harminc év után még mindig hallani olyan felhangokat, hogy a keresztyén etika és erkölcs maradjon a templom falain belül, mivel nem életszerű és egyébként se szóljon bele az egyház a világ dolgaiba. Bátor és hitvalló keresztyénekre van szüksége nemzetünknek, és ehhez szeretnék segítséget adni ezzel a tanulmánnyal.

A beruházásokkal kapcsolatban 4 témát fogok érinteni, amelyeket a Biblia szemszögéből vizsgálunk meg: 1. szó lesz a beruházás szereplőiről és azok egymás közötti kapcsolatáról; 2. a beruházás céljáról; 3. forrásairól; 4. és az eredményesség kérdéséről.

## 1. A beruházás szereplői

Az 1. számú ábrán látható, hogy milyen szereplőkből állhat és milyen kapcsolatrendszer jellemez egy beruházást. Megtehetnénk, hogy ezt az ábrát egy az egyben párhuzamba állítjuk a Bibliával, behelyettesítve például a jeruzsálemi templom építésének a szereplőit. Isten lenne akkor az építtető és a tervező egy személyben. Salamon király az építési menedzser, a választott nép pedig a felhasználó és a kivitelező is.

Fontosabbnak azonban, hogy megértsük a Biblia szemléletén keresztül a beruházások szereplőinek KAPCSOLATÁT. Azt a kapcsolatot, amely láthatatlanul ugyan, mégis az eredményesség szempontjából döntő jelentőséggel bír egy beruházás során.

Leegyszerűsítve 3 szereplő kapcsolatáról beszélhetünk: Isten, én és az embertárs, azaz munkatárs. (2. ábra)

** Elhangzott 2019. február 23-án a III. Budapesti Református Mérnöktalálkozó alkalmából.*

2019 HæsvØt.qxd 2019. 04. 08. 19:01 Page 15



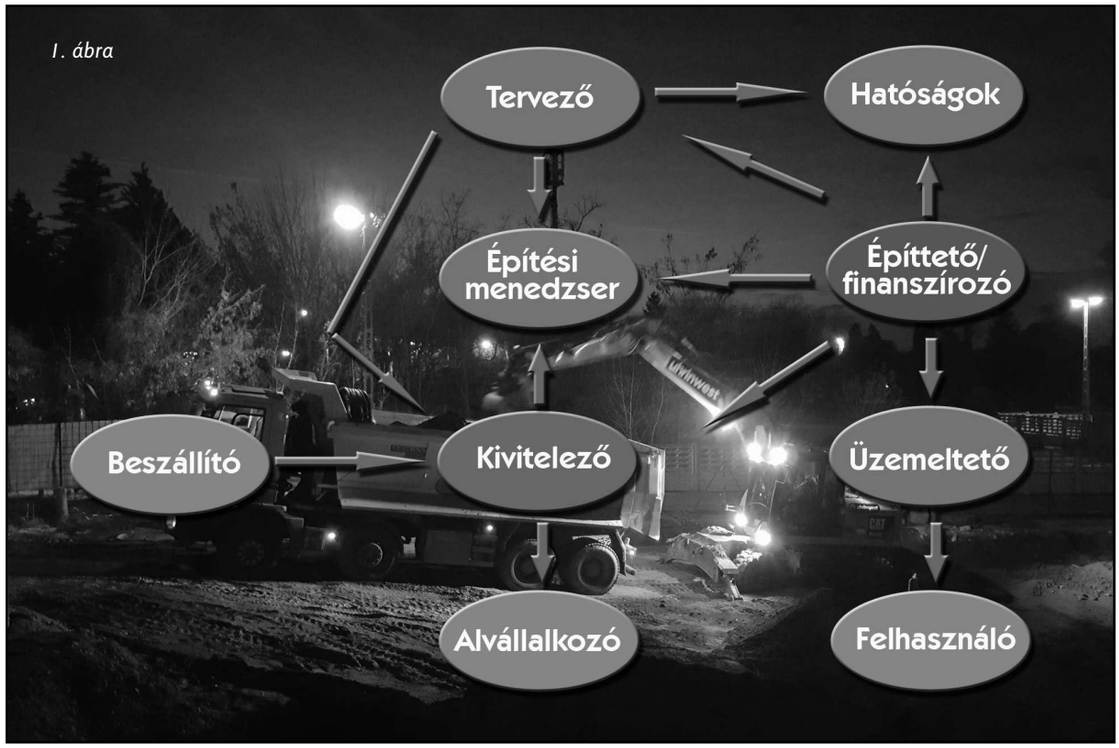


*1. ábra*

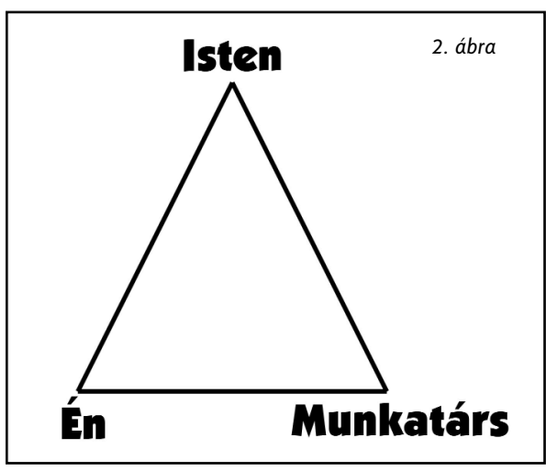


*2. ábra*

Ahhoz, hogy egy ilyen kapcsolatrendszer jól működjön a beruházás alkalmával, szükséges megismerni a szereplők helyét és feladatát a közösségen belül.

*„Istent megismerve, ki-ki önmagát is megismeri.“* (Kálvin, Institutio I./1) – Kálvinra utalva legelőször azt a kérdést kell feltennünk, hogy kicsoda Isten? Ugyanis, aki Istent megismeri, önmagát is megismeri. Úgy is mondhatnám: Istent megismerve rögtön választ is kapunk arra, hogy kicsoda az ember.

A Szentírás elején, rögtön az első veresekből kiderül, hogy Isten teremtette az egész világot: az eget, a földet, a csillagokat, és minden élőlényt. Isten tehát egy mindenek felett való Úr, aki nélkül semmi sem jött létre. Egy olyan erő és hatalom, akinek alá van vetve minden ezen a földön.

Ebből kiindulva pedig az következik, hogy ha Isten a teremtő, akkor az ember teremtmény. Mégpedig Isten képmására alkotott teremtmény. A teremtés koronája lettünk, meghódítottuk a földet, a vizeket, most készülünk a világűr meghódítására. Képesek vagyunk szeretni, tudunk az ösztöneinken uralkodni, rendelkezünk a teremtés és az alkotás képességével és szabad akarattal dönthetünk a sorsunk felől. Az istenképűségünk áthatja a mindennapjainkat, meghatározza gondolatainkat, döntéseinket, cselekedeteinket.

Olyannyira, hogy az ember el is feledkezik arról, hogy teremtmény, mégpedig Istennek alávetett teremtmény, aki felé engedelmességgel tartozunk.

Az új komáromi Duna-hídnál még csak a műszigetek és a pillér egy darabja látható, mégis elkápráztató az a monumentális terv, ahogyan 252 méter hosszan 118 méter magasan, egyetlen egy döntött pillér tartja a hídtestet (3. ábra).

2019 HœsvØt.qxd 2019. 04. 08. 19:01 Page 16



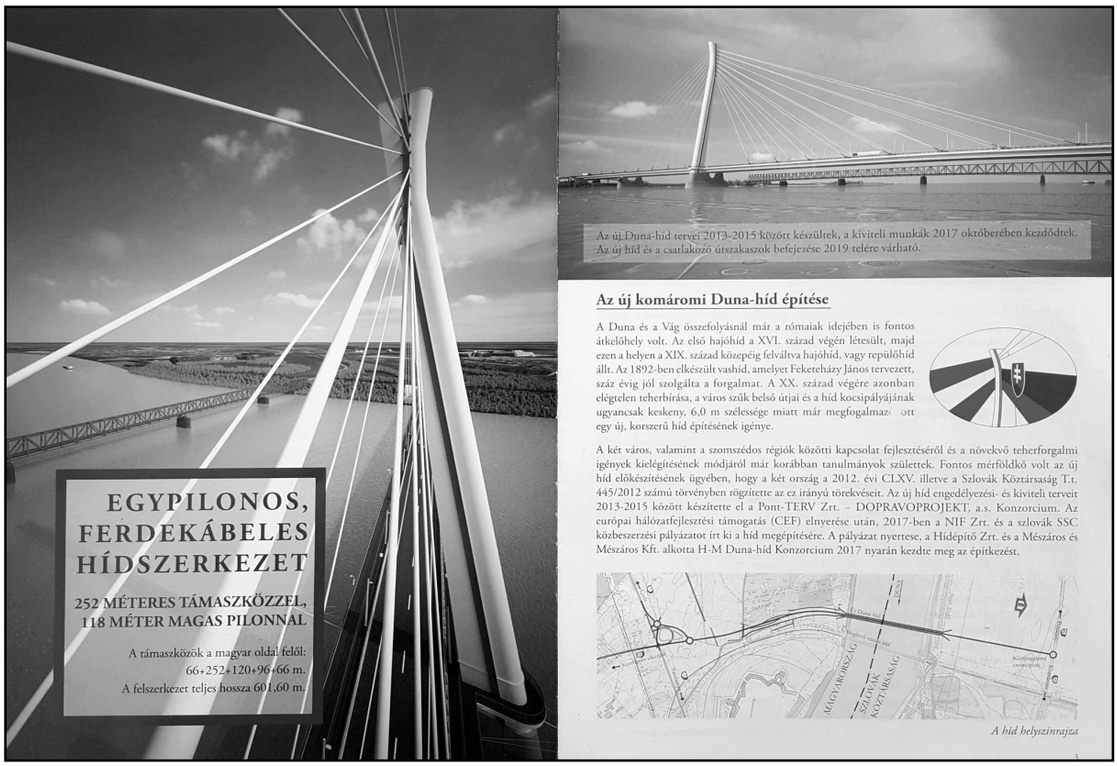


Ez csak egy példa a sok közül arra, milyen fantasztikus alkotásokra képes az ember, de ezek mögött mindig ott lehet a kísértő gondolat, hogy akár istenek is lehetnénk.

Az Úr szolgálatában állunk, és ez már a teremtéstörténetben is megfogalmazódik, hiszen Isten, mint a teremtett világ ura és gazdája, feladatot bízott ránk: műveljük és őrizzük ezt a világot (1Móz 2,15).

Pál apostol a filippiekhez írt levelében azt tanítja: *„…félelemmel és rettegéssel munkáljátok üdvösségeteket, mert Isten az, aki munkálja bennetek mind a szándékot, mind a cselekvést az ő tetszésének megfelelően.“* (Fil 2,12-13) – Amikor arról ír az apostol, hogy félelemmel és rettegéssel munkáljuk üdvösségünket, akkor az Istennek alárendelt voltunkra és a feltétel nélküli engedelmességünkre utal.

A beruházások szempontjából is fontos hangsúlyozni, hogy bár nagy dolgokra képes az ember, de mégis csak Istennek alávetett teremtmények vagyunk, akik feltétel nélküli engedelmességgel tartozunk neki. Amikor egy tervezőmérnök, egy kivitelező, egy kétkezi munkás részt vesz egy beruházásban, tudnia kell, hogy neki van egy szerető gazdája: a mindenható Isten. És engedelmességgel tartozik neki, mert végül majd előtte megállva kell számot adni munkájáról, emberi kapcsolatairól, életéről.

Isten szolgálatában állni ebben a bűnnel szennyezett világban nem könnyű küldetés, de nem vagyunk magunkra hagyva. Jézus példát ad nekünk, hiszen Istenként emberré lett, szolgai formát vett fel, és utat mutat mindazoknak, akik elfogadják az ő megváltását. És nemcsak példát ad, hanem Szentlelkével erőt is a követésre.

Összefoglalva: az Úr szolgálatában állunk, és ezért: ne látszatra szolgáljunk, mintha embereknek akarnánk tetszeni, hanem Krisztus szolgáiként cselekedjük Isten akaratát: lélekből, jóakarattal, mint az Úrnak, és nem mint embereknek (Ef 6,6-7).

*Beruházás szereplői – Munkatársak*

Látjuk Isten helyét és látjuk a mi helyünket is a beruházásokban. Ugyanakkor van egy harmadik szereplő is, mégpedig a munkatárs, a kolléga, az alkalmazott. Eszünkbe juthatnak a Prédikátor szavai: *„Jobban boldogul kettő, mint egy: fáradozásuknak szép eredménye van. Mert ha elesnek, föl tudják segíteni egymást. De jaj az*

2019 HœsvØt.qxd 2019. 04. 08. 19:01 Page 17



*egyedülállónak, mert ha elesik, nem emeli föl senki.“* (Préd 4,9-10)

Számos példát találunk a Bibliában a munkatársi, vagy nevezzük inkább szolgatársi viszonynak. Mózes mellett ott volt Áron, Illés mellett Elizeus, Jézus mellett a tanítványok, Pál mellett Barnabás. Bőven lehetne beszélni a teammunkáról, de most csak annyit jegyeznék meg, hogy az Úr nem hagy magunkra, hanem segítőket, társakat rendel mellénk, hogy így valósuljon meg a terve.

Pál apostol az egyházat egy testhez hasonlítja (1Kor 12), amelyben a hívek egy-egy testrészként jelennek meg, és a testrésznek megfelelően végzik feladataikat. Ugyanez a kép alkalmazható a beruházásokra is. Mindenkinek Istentől rendelt helye van, és mindannyian Isten szolgálatában állunk. Ez a fajta biblikus szemlélet segít egymás elfogadásában, segít a kölcsönös tisztelet megadásában, segít abban, hogy társai legyünk egymásnak, így szolgálva a kitűzött cél elérését.

## A beruházás célja

Ha a beruházások céljairól beszélünk, akkor olyan dolgok juthatnak eszünkbe, mint például eszközbeszerzés, ingatlanfejlesztés, stabilitás erősítése, eredményesség növelése. Ha Isten a gazda, és mi emberek az ő szolgálatában állunk, akkor joggal tehetjük fel a kérdést, hogy mi Isten célja egy beruházás során?

A Szentírás alapján kijelenthető, ezt a teremtett világot Isten üdvözítő akarata tartja fenn, és vezeti a végső kiteljesedés felé. Ez azt jelenti, legyen szó bármilyen beruházásról, mögötte fel lehet fedezni Isten munkálkodását, ahogyan az egyének vagy családok, vagy akár nemzetek sorsát terelgeti a végső cél, az üdvösség felé.

Ahhoz, hogy ezt megértsük, vissza kell mennünk a teremtéstörténethez, ahol azt olvassuk, hogy Isten az első napon a világosságot teremtette meg: *„…azt mondta Isten: Legyen világosság!“* (1Móz 1,1-5)

Némileg zavart okozhat az ige megértésében, hogy úgy beszél a szentíró a „világosságról“, amikor még nem létezett sem a Nap, sem a Hold. Ezeket ugyanis csak a teremtés negyedik napján alkotta meg az Úr, hogy világítsanak és jelezzék az idő múlását. Az első nap teremtésénél a Biblia nem a fényről, a „lux“-ról beszél, hanem egy isteni lényegről, amely a semmi sötétjébe bevilágít, mintegy alapját adva az egész teremtésnek. Isten lényegét egy szóval János apostol fogalmazza meg, amikor azt mondja: *„Isten, szeretet“* (1Jn 4,8) Ebből a szeretetből jött létre a föld, a növények az állatok, maga az ember, és ez a szeretet adja lényegét az életnek.

A teremtésnek ezt a lényegét tagadta meg az ember, Ádám és Éva ősképében, amikor Isten parancsa ellenére szakított a tiltott fáról, és a szeretet helyébe az engedetlenség, a büntetés és a halál lépett. Ma is ezt az isteni lényeget tagadjuk meg, amikor nem Isten akaratához és igazságához igazítjuk az életünket, hanem a saját önző vágyainkhoz. Jól láthatóak ennek a következményei: gondolhatunk környezetszennyezésre, vagy a válási statisztika 60%-os mértékére.

Isten szeretete azonban nagyobb a mi hűtlenségünknél, nem engedi, hogy ebben a terem-

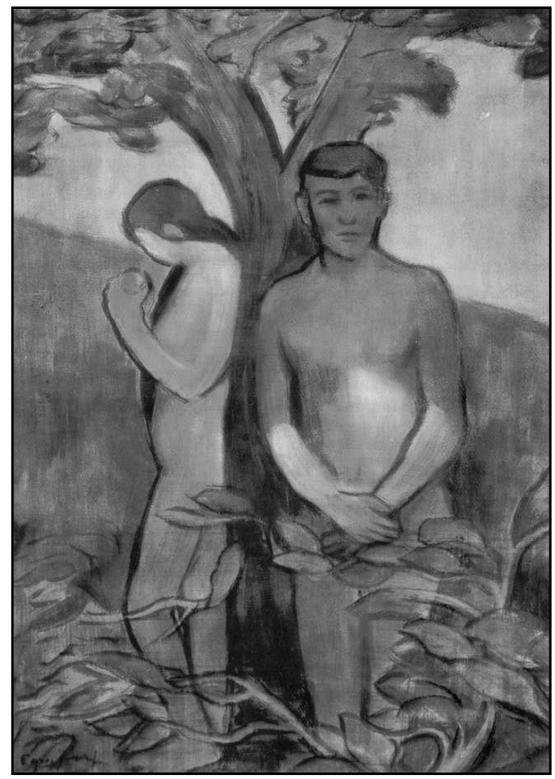

2019 Hæsvøt.qxd 2019. 04. 08. 19:01 Page 18



tésben a bűn, a büntetés és a halál uralja mindazok életét, akik megbánják bűneiket. Emberi alakot öltve Jézus Krisztus személyében újra megajándékozza az emberiséget szeretetével, azzal a világossággal, amely alapját adta egykor a teremtésnek. János evangélista többször tesz bizonyságot Jézusról úgy, hogy a világ világosságaként mutatja őt be. Például rögtön az evangélium elején olvassuk: *„Az Ige volt az igazi világosság, amely megvilágosít minden embert: ő jött el a világba. A világban volt, és a világ általa lett, de a világ nem ismerte meg őt…“* (JN 1,9-10)

Még egy záró gondolat ehhez kapcsolódóan. Szomorúan tapasztaljuk, hogy bár Krisztusban ismét elérhetővé vált Isten világossága – ennek a teremtett világnak isteni rendje –, mégsem akarják sokan az életüket ehhez igazítani. Bibliai példával élve: ma is vannak olyanok, akik fel akarják építeni a maguk Bábel tornyát, hogy az emberek között istenek legyenek. És olyanok is vannak, akik ugyan nem akarnak istenek lenni, de asszisztálnak a toronyépítéshez a személyes haszon reményében.

Hitvalló keresztyénként előttünk van a kísértés újra és újra, hogy Isten világosságából kilépve, a könnyű haszon reményében toronyépítőkké váljunk. És ebbe az irányba elég erős nyomást gyakorol ránk ez a világ. Keresztyén felelősségünk, hogy ha azt tapasztaljuk, hogy nem Isten rendje szerint alakul egy munka vagy egy munkakapcsolat, akkor tudjunk „nem“-et mondani. Merjünk felállni akár a tárgyaló asztal mellől, még ha ezzel anyagilag kárt is szenvedünk. Jézus mondja: *„…mit használ az embernek, ha az egész világot megnyeri, lelkében pedig kárt vall?“* (Mt 16,26)

Amikor a beruházás céljait vizsgáljuk a Biblia alapján, akkor fel kell ismerni, hogy Isten üdvözítő akarata mindenütt munkálkodik, és mi eszközök vagyunk az ő kezében. A cél, hogy szavaink mellett, tetteinkkel, döntéseinkkel felmutassuk Krisztust, hogy minél többen megismerjék őt, és rajta keresztül részesülhessenek Isten világosságában.

*(Folytatás a következő Magvetőben.)*

A 2019. évi presbiteri csendes hétvégénk alkalmából ellátogathattunk az most épülő új komáromi hídhoz. A kép bal alsó sarkában a műsziget, a jobb oldalon pedig az alakuló pilon látható.

2019 HæsvØt.qxd 2019. 04. 08. 19:01 Page 19



# LEHETŐSÉG AZ ÉPÜLÉSRE

*A fizikai építkezések mellett lelki építkezésre is szükség van. Nem téveszthetjük szem elől a missziós célokat, ezért az épületek mellett a közösségi életnek is vonzóvá kell válnia.*

„Hogyan vezethet minket Isten a beruházásainkban? Van-e rendelt ideje, mit ad meg hozzá és mi a hit lépése? Válhatnak számunkra kísértéssé a beruházási lehetőségek, az ezzel sokszor összefonódó anyagiak és a dicsőségvágy, esetleg a megalománia?" – ezeket a kérdéseket tette fel a III. Budapesti Református Mérnöktalálkozó, amelynek célja az volt, hogy református keresztyén szemmel vizsgálja meg az egyházunkat érintő mérnöki beruházásokat. Mottójául ezt az igeszakaszt választotta: „Ahol a te kincsed van, ott lesz a te szíved is".

A Mérnöktalálkozó apropóján ültünk le beszélgetni Veres Sándor dunamelléki főgondnokkal, aki az egyházkerületi beruházásokat felügyeli. „Az én feladatom a támogatások koordinálása és csoportosítása. Gondoskodnom kell a határidők betartásáról és arról, hogy a pályázati támogatási költségek a meghatározott célokra legyenek felhasználva. Ha van valamilyen kérés vagy módosítási kérelem egy-egy projekt kapcsán, azt is nekem kell megvizsgálnom" – avatott be minket a munkájába. A Mérnöktalálkozó tanulságai mellett az egyházkerületi beruházások legfontosabb dilemmáiról és kihívásairól is kérdeztük.

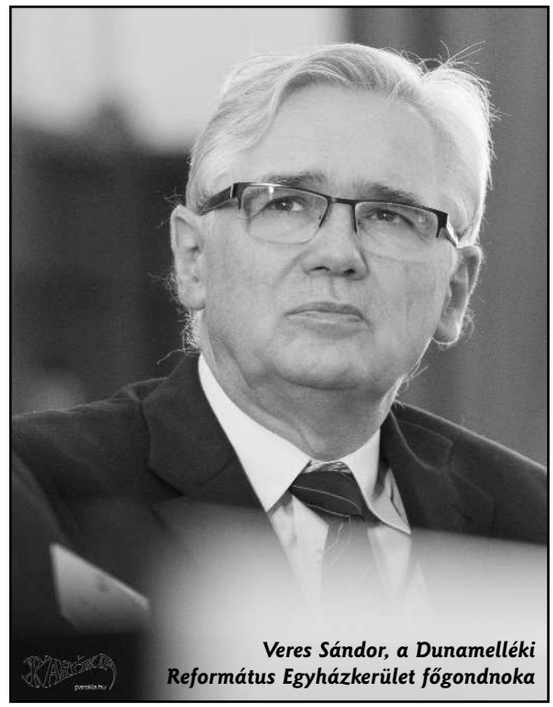

***Veres Sándor, a Dunamelléki Református Egyházkerület főgondnoka***

### Gyülekezetet építeni és jellé válni

Az idei Mérnöktalálkozó legfontosabb felvetései Veres Sándor szerint két téma köré csoportosíthatóak. Az egyik, hogy ami épül, az ne csak építészetileg, de a gyülekezet épülése szempontjából is megfeleljen Isten szándékainak. „Azt a kérdést, hogy mekkora épületekre és milyen felszereltségre van szükség, gyülekezetépítés szempontjából a legfontosabb megvizsgálnunk. A templom nem csak azoknak épül, akik már Krisztust követik. Mellettük mindig vannak útkeresők is, hiszen mindenkinek először el kell jutnia odáig, hogy Krisztust kövesse. Ezért fontos, hogy a célok meghatározásakor és a tervezéskor azokra is gondoljunk, akik még nem találkoztak Istennel. Ennek a lelki vonatkozásai mellett vannak nagyon gyakorlatias oldalai is" – mondta a főgondnok.

„A mai kor embere például olyan informatikai eszközöket használ, amelyekkel hozzáfér sok mindenhez egyszerre. Emellett a vizualitás is nagyon fontos számára. A hit azonban elsősorban hallásból van, a hallás pedig Isten Igéjéből. Éppen ezért a vizualitást alá kell rendelni az igehallgatásnak" – magyarázta. „A templomtérben a lelkészen keresztül maga Isten szól hozzánk. Ezért is fontos a szószék, a dobogó. De a templomtéren belüli monitorok elhelyezése és funkciója sem mindegy. Ne a monitor legyen a középpontban! Lehet segédeszköz például ének-

**Forrás: www.parokia.hu; 2019. március 11. Készítette: Barna Bálint*

2019 HæsvØt.qxd 2019. 04. 08. 19:01 Page 20



szövegek vagy igeszakaszok kivetítésére, de ettől még fontos, hogy a gyülekezet forgassa a Bibliát és az énekeskönyvét is. Más helyiségekben, például baba-mama szobákban jóval indokoltabb lehet a monitor jelenléte."

A Mérnöktalálkozó másik fontos témája az volt, hogy a templom mennyire jel. „Fontos, hogy az épület kitűnjön a környezetéből. A szerényebb gyülekezeti házakon is látszódjon, hogy nem átlagos épület, hanem kimondottan egyházi célt szolgál! Az a jó, ha az épület ránézésre is megmozgat valamit az arra tévedőkben, hogy elinduljanak felé" – véli Veres Sándor. „Templomaink nemcsak templomtérből állnak, hanem hivatalokból és olyan helyiségekből is, ahol hétköznapi alkalmakat lehet tartani. A mai kor emberének nagy igénye van arra, hogy közösséget találjon. Ezért a jövőben mindenképpen olyan tereket kell kialakítani, ahová napközben bármikor betérhetnek."

### A szükségletek

A főgondnokot ezután a pályázatok kapcsán felmerülő dilemmákról kérdeztük. „Az egyik legnagyobb gondunk, hogy a feladatok meghatározása bizonyos esetekben nem pontos, mert az egyházközség nem jól fogalmazta meg, mire van szüksége" – válaszolta. „Volt olyan parókia, ahol először a nedvesedést és a penészedést kellett volna meggátolni, és csak utána kérni támogatást festésre, tetőfelújításra, napelemre. Mégsem a technológiai szükségletek sorrendjében történt az igénylés. Mi ezt nem láttuk előre, mert nem volt róla információnk. Éppen ezért nagyon lényeges, hogy az egyházközség pontosan tudja, hogy mire van szüksége. Ha indokolttá válik, akkor menet közben lehet kérni módosításokat."

A gyülekezetek többségében nincsenek megfelelő műszaki és gazdasági ismeretekkel rendelkező személyek, akik segíthetnék a megvalósítást, ezért ilyenkor is tanácsért fordulhatnak az egyházkerülethez. „Közvetlen konzultációval segítünk meghatározni a pontos feladatokat, és szükség esetén javaslatot teszünk arra, hogy bevonjanak egy műszaki ellenőrt vagy projektmenedzsert. De mindig azt kérjük, hogy először a gyülekezet tágabb környezetében nézzenek körül szakemberek után; és ha ez nem vezetne eredményre, akkor a megyében vagy a közelben lévő nagyobb településeken is. Az espereseket is kérjük, hogy segítsenek a hozzájuk tartozó gyülekezeteknek."

Az is dilemmát jelent, amikor a tervek alapján kiderül, hogy a támogatás nem elegendő. „Nagyon nehéz kérdés, hogy el szabad-e ilyenkor kezdeni az építkezést. Át kell gondolni, hogy lehet-e kisebb egységekre bontani a terveket. Meg kell nézni, hogy a támogatás összegével meddig tudunk eljutni, és az addig elért eredmény használható-e, nem lesz-e torzó, le lehet-e ott zárni egy szakaszt" – magyarázta. Mivel a pályázatok többségénél az igénylések elbírálása és a támogatások megadása között több év telik el, ezért gyakori, hogy a támogatások összege nem fedi a megvalósítás összegét. „Mire az összeg megérkezik, addigra már nem ugyanannyit ért, mint az odaítéléskor. Két-három év alatt is megnövekednek az árak."

### A jó gazda szemével

Veres Sándor szerint a presbitériumnak is felelőssége van abban, hogy legyen olyan helyiség és infrastruktúra, amely segítségével a lelkész el tudja végezni a feladatát. „Ha a presbiterek között nem akadna olyan, aki ért a műszaki dolgokhoz, akkor kötelességük olyan szakembert találni, aki segíthet felmérni a templomok állapotát. A jó gazda szemével és a jó gazda gondosságával kell folyamatosan ellenőrizni és karbantartani a gyülekezet épületeit. A harangtornyokat évente kétszer alaposan ellenőrizni kell, akárcsak az elektromos hálózatokat és a kazánokat. Ha nincs ilyesmire megfelelő ember a gyülekezet közösségén belül, akkor rendszeresen fizetni kell egy szakembert, aki elvégzi ezeket" – sorolta.

A szerződéseknek emellett meg kell felelniük az egyházi gazdasági törvényeknek is. Támogatás igényléséhez például minden esetben az

2019 Hæsvøt.qxd 2019. 04. 08. 19:01 Page 21



egyházmegye jóváhagyása szükséges. „Amikor hozzánk kerül egy szerződés, először azt ellenőrizzük, hogy az egyházmegye tudtával és engedélyével történik-e az adott vásárlás vagy beruházás. Ha egy projekthez többletforrásra van szükség, akkor sem lehet közvetlenül hozzánk fordulni, hanem az egyházmegye közössége fogja továbbküldeni nekünk. Ott meg tudják ítélni azt is, hogy megyén belül megoldható-e minden, vagy kerületi támogatás szükséges a megvalósításhoz” – mondta a főgondnok.

„Ezek a feltételek lehetővé teszik, hogy különféle közösségi alkalmakat tudjunk tartani, ezért kellő időben át kell gondolnunk, mi szolgálná az adott gyülekezet épülését. Legyen-e például olyan szoba, ahol ifjúsági bibliaórákat lehet tartani, de adott esetben a pingpongasztal is elfér? Ehhez hasonló kérdéseket kell feltennünk magunknak a közösségépítés során. Fontos, hogy tudjunk olyan alkalmakat is szervezni az igehirdetések mellett, amelyeken lehet előadásokat tartani, a közösségünket megélni, ahová vendégeket hívhatunk. Egyszóval: tudjunk kapcsolatot teremteni az emberekkel” – fejtette ki. Szerinte az épületek mellett a közösségi életnek is vonzóvá kell válnia a környéken élők számára.

**Kaput nyitni**

„Nem az épületek szépségéért építünk, hanem azért, hogy az evangélium terjesztése biztosított legyen” – hangsúlyozta ki Veres Sándor. „Az egyház küldetése, hogy a környezetében lévők számára hirdesse Isten Igéjét. Ezt a feladatot akkor tudjuk ellátni, ha a tereink nem csak istentiszteletekre alkalmasak. Olyan lehetőségeket és körülményeket kell biztosítanunk, amelyek segítségével meg tudjuk szólítani a mai kor emberét. Kaput kell nyitnunk. Nagyon fontos, hogy ezt a gyülekezetek szem előtt tartsák. Minden egyházközségnek kell év végére készítenie egy missziós munkatervet. De vajon az építkező gyülekezetek missziós terveiben vannak-e olyan elképzelések, hogy miképp szólítanák meg a környezetükben élőket?” – tette fel a kérdést.

Ami a beruházásokból fakadó kísértéseket és erkölcsi dilemmákat illeti, Veres Sándor úgy véli, a támogatás igénylése önmagában csak lehetőség, rajtunk múlik, mi lesz belőle. „Segítenünk kell egymást, odafigyelni a másikra. Mi magunk is erősödhetünk, ha több gyülekezeti rétegalkalmat tudunk tartani. Ha számunkra nyílik ki egy kapu, azt meg kell köszönnünk: elsősorban Istennek, másodsorban egymásnak” – mondta. Szerinte a fizikai építkezéssel párhuzamosan kell zajlania a lelki építkezésnek, ezért amikor személyesen kimegy a helyszínre, akkor az első tárgyalás előtt közös imádságot tartanak. „Jól tudjuk azt, hogy mi tervezhetünk, de igazából Isten az, aki megáldhatja a munkánkat. Az ő áldása nélkül hiába fáradoznak az építők.”

*A Magvető Háza – a csömöri református gyülekezet temploma és otthona*

2019 HæsvØt.qxd 2019. 04. 08. 19:01 Page 22



# „GYÖKEREZZETEK MEG ÉS ÉPÜLJETEK FEL ŐBENNE, ERŐSÖDJETEK MEG A HIT ÁLTAL, AMINT TANULTÁTOK, ÉS HÁLAADÁSOTOK LEGYEN EGYRE BŐSÉGESEBB.“ (KOL 2,7)

Gyülekezeti otthonunk építésének első ütemét befejezve és azt birtokba véve, 2018. novemberében Isten kegyelméből hozzákezdthettünk a második ütemben, a templom kivitelezéséhez. Terveink szerint 2019. decemberére elkészül a csömöri református templom.

A munkálatok megkezdése óta alig telt el fél év, és már a szerkezetkész állapot befejezésénél tarthatunk. Istené legyen ezért a dicsőség! Imádságban hordozzuk továbbra is templomunk és gyülekezetünk lelki épülését!

*Az építkezés tereprendezéssel kezdődött 2018. novemberében.*

*Decemberben került kiöntésre a sávalap.*

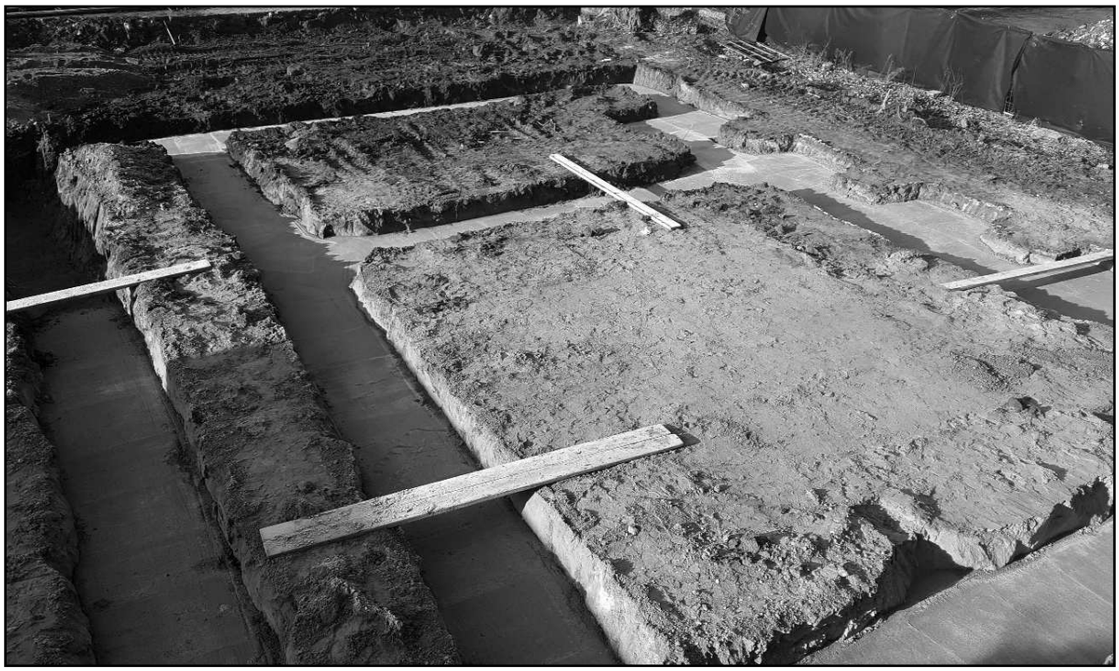

2019 Hœsvøt.qxd 2019. 04. 08. 19:01 Page 23

*Ez év elején már a lemezalapot öntötték,...*

*...februárban pedig már az alagsor falait zsaluzták.*

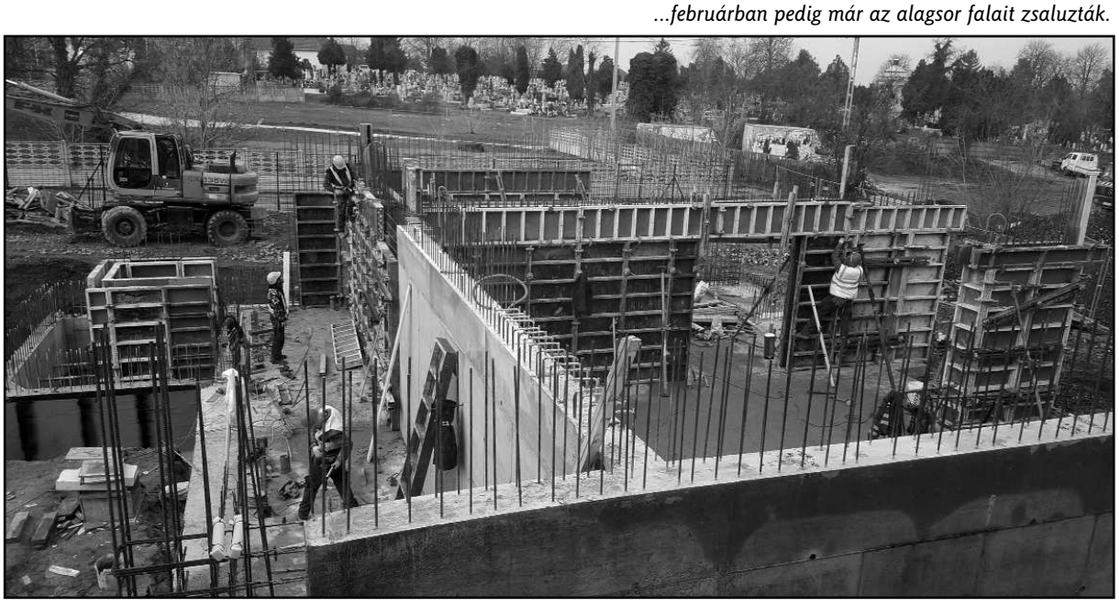

2019 HœsvØt.qxd 2019. 04. 08. 19:01 Page 24

*Február végén az alagsor födémét is zsaluzták.*

*A leendő gyülekezeti termünk belülről.*

*Alsó kép.*
*Balról jobbra: Varga Norbert, felelős műszaki vezető, Kiss Tibor, gépészeti műszaki ellenőr, Mátyás Evelin, építészeti műszaki ellenőr és Deák Ferencz, gyülekezetünk gondnoka.*

2019 HæsvØt.qxd 2019. 04. 08. 19:01 Page 25



# 0066

TECHNIKAI SZÁM

Magyarországi Református Egyház

**Ha tavaly már felajánlotta adójának egy százalékát a református egyháznak, akkor nincs teendő, mert az visszavonásig érvényes. Ha viszont még nem tette meg, akkor az idei adóbevallás során a 0066-os technikai számot megjelölve megteheti. Fontos, hogy minél többen megtegyük ezt, mert a NAV az éves központi támogatás folyósításánál nemcsak a felajánlások összegét, hanem a felajánlók számát is figyelembe veszi. Így azok is tegyék meg felajánlásukat, akik ugyan dolgoznak, de - pl. a családi adókedvezmény miatt - nem fizetnek ténylegesen adót.**

## GYÜLEKEZETÜNK TERVEZETT NYÁRI ALKALMAI:

**IFI-TÁBOR:**

**május 24-26.**

**FESTETT KAZETTÁS TEMPLOMTÚRA:**

**július 15-21.**

**APA-FIA KENUTÚRA:**

**augusztus 4-7.**

2019 HæsvØt.qxd 2019. 04. 08. 19:01 Page 26



# IGEHIRDETÉSEK

Gyülekezetünk új otthonában, A Magvető Házában is kézbe veheti az istentiszteletre érkező az igehirdetés kinyomtatott példányát (a persely mellett található). Ezzel szeretnénk azt is elérni, hogy az igehirdetés eljusson azokhoz, akik nem tudtak jelen lenni az istentiszteleten. Figyeljünk egymásra, és ha látjuk, hogy hiányzik valaki, vigyük el neki az igehirdetést az istentisztelet után.

Igyekszünk hétről hétre frissíteni a honlapunkat (www.csoref.hu), ahol az igehirdetés írott verziója mellett most már a teljes istentisztelet videófelvétele is megtalálható és letölthető. Gyülekezetünk rendelkezik saját youtube-csatornával is, Csömör-Nagytartcsai Református Missziói Gyülekezet néven, amely a videófelvétel mások számára történő megosztását is lehetővé teszi.

**Legyünk az Úrnak áldott eszközei, juttassuk el az élő ige üzenetét olyanokhoz, akik keresik Istennel a kapcsolatot, de még nem ismerik a Megváltó Krisztust!**

# RENDSZERES ALKALMAINK

**Istentiszteleteink**:

*Nagytarcsán:* vasárnap $8^{30}$–tól az evangélikus templomban. Ünnepi és egyben úrvacsorás istentiszteleteink: Karácsony-, Húsvét- és Pünkösd 1. napján.

*Csömörön:* vasárnap $10^{00}$–tól gyülekezeti otthonunkban. Minden hónap utolsó vasárnapján és az ünnepnapokon úrvacsorás istentiszteletet tartunk.

**Gyermek-istentisztelet Csömörön**: vasárnap a $10^{00}$–kor kezdődő istentiszteletünkkel párhuzamosan.

**Bibliaóra**: minden hétfőn, $10^{00}$–$11^{45}$.

**Hatifi:** csütörtök $18^{00}$–$20^{00}$ (a hatodikos évfolyam számára meghirdetett ifjúsági alkalom).

**Ifjúsági bibliakör:** minden pénteken $18^{00}$–$19^{00}$.

**Zenekari próba:** minden pénteken $19^{00}$–$21^{00}$.

**Presbiteri ülés***: minden hónap utolsó keddjén, $18^{00}$–$20^{00}$.

**Iskolai hittan:**

- Mátyás Király Általános Iskola: hétfő és szerda délelőtt;
- Blaskovits Oszkár Általános Iskola: csütörtök és péntek délelőtt.

**Óvodai hittan:**

- Csillagszem Óvoda (Nagytarcsa): péntek $8^{00}$ – $8^{40}$;
- Kacsó utcai csoport (Csömör): hétfő $15^{30}$ – $16^{10}$;
- Laki sarki csoport (Csömör): hétfő $16^{15}$ – $16^{50}$.

*Gyülekezeti alkalmainkat a Magvető Házában (2141 Csömör, Emlékmű köz 4.), az iskolai és óvodai hittanokat az adott oktatási intézményben tartjuk.*

2019 HœsvØt.qxd 2019. 04. 08. 19:01 Page 27

## EGYHÁZFENNTARTÓI JÁRULÉK 2019. ÉVRE

Gyülekezetünk missziói küldetésének anyagi fedezetét a közös áldozatvállalásunk biztosítja. Az elkészült gyüle-kezeti otthonunk új lehetőségeket teremt a misszióban, amely egyúttal megnövekedett kiadásokat is jelent. Mindezek figyelembe vételével a Presbitérium a 9/2018. számú határozatával **10.000.-Ft/fő/év** összegben határozta meg az egyéni áldozatvállalás ajánlott éves minimum értékét.

SZEMÉLYES ÁLDOZATVÁLLALÁSUNK MEGFIZETÉSÉNEK MÓDJAI:

1. BANKI ÁTUTALÁSSAL: Csömör-Nagytarcsai Ref. Missziói Egyházközség, CIB Bank: 10700196-68982485-51100005
2. Gyülekezeti SÁRGA CSEKK befizetésével.
3. Pintér Édua pénztárosunknál SZEMÉLYESEN az istentisztelet követően.

## A GYÖKÖSSY-INTÉZET EGYÉNI, PÁROS ÉS CSALÁDI LELKIGONDOZÁSA

*"Az életünk kapcsolataink története, kapcsolat önmagunkkal, másokkal, felfelé, Istennel" (Gyökössy Endre). Ha a kötődéseink rendben vannak, biztonságban érezzük magunkat, akkor az életünkben adódó személyes, kapcsolati és lelki nehézségekkel képesek vagyunk megbirkózni.*

*Sokszor elakadunk, az életünkben gyakran nem mindennel sikerül egyedül megküzdeni, ilyenkor szükségünk van valakire, aki mellénk áll.*

*A GYÖKÖSSY-INTÉZET SEGÍT AZ EGYÉNI*

*lelki nehézségekben,*
*személyes kihívásokban, életbuktatókban,*
*életvezetési kérdésekben,*
*gyászban, veszteségben,*
*magánéleti konfliktusokban,*
*Istenkapcsolatban, hit- és spirituális kérdésekben,*
*krízis helyzetekben.*

*HÁZASSÁGBAN, PÁRKAPCSOLATBAN, CSALÁDBAN:*

*kapcsolati krízisekben,*
*házassági konfliktus megértésében, összefogás kialakításában,*
*családi krízishelyzetekben, konfliktusokban,*
*különélésben, válásban,*
*válás utáni traumákban, újrakezdésben.*

*Bővebb információ:*
*www.http://gyokossyintezet.hu/lelkigondozas/*

2019 HœsvØt.qxd 2019. 04. 08. 19:01 Page 28

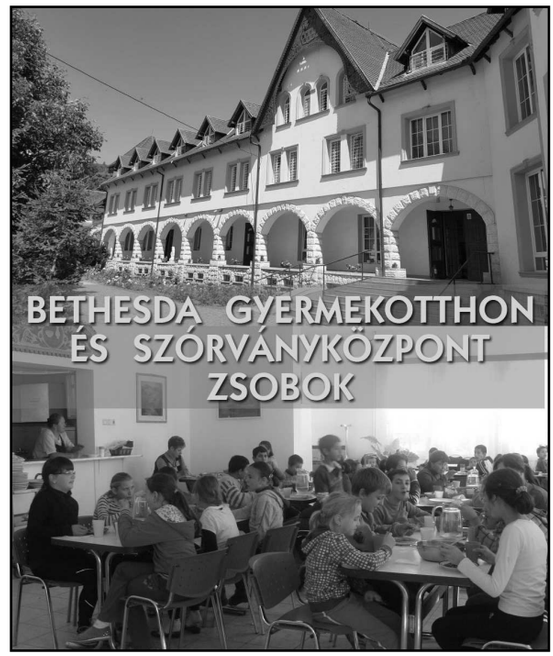


**Az új otthon lehetőséget teremt arra, hogy az istentiszteleteink után egy frissítő tea vagy kávé mellett beszélgessünk, jobban megismerjük egymást. A kávéért és a teáért nem kell fizetni, hogy az erre szánt összeget jótékony célra fordíthassuk.**

**Isten iránti hálánk és bizalmunk kifejezésének egyik eszköze az adakozás, amikor anyagilag segítünk másokat. Ennek a lehetőségét szeretnénk megteremteni azzal, hogy évente kétszer hírdetjük meg a „kávé-tea adománygyűjtést", amellyel egy-egy gyülekezetünkön kívüli szociális intézményt, iskolát, egyházi missziót stb. támogatunk. A 2019. év első felében a zsoboki (Erdély) református árvaház javára gyűjtünk.**

**SZERETETVENDÉGSÉG SZOLGÁLAT**

Az istentiszteletek utáni szeretetvendégség megszervezéséhez és lebonyolításához keresünk gazdát. Olyan családok jelentkezését várjuk, akik egy-egy vasárnapot felvállalva elvégeznék ezt a szolgálatot Isten dicsőségére, egyúttal gyülekezetünk épülésére.

A szeretetvendégség-szolgálat alkalmat ad arra is, hogy az éppen aktuális céladakozásunkat elősegítse.

# GYÜLEKEZETÜNK ÁPRILIS-MÁJUSI KIEMELT ALKALMAI

*(A rendszeres hétközi alkalmainkat az alábbi táblázatban külön nem jelezzük.)*

| *DÁTUM ÉS IDŐPONT* | | *HELYSZÍN* | *ALKALOM* |
|---|---|---|---|
| Április 14. | Vasárnap $8^{30}$ | Nagytarcsai ev. templom | VIRÁGVASÁRNAPI ÜNNEPI ISTENTISZTELET |
| Április 14. | Vasárnap $10^{00}$ | Magvető Háza | VIRÁGVASÁRNAPI ÜNNEPI ISTENTISZTELET |
| Április 18. | Csütörtök $18^{00}$ | Magvető Háza | NAGYCSÜTÖRTÖKI ÚRVACSORÁS ISTENTISZTELET |
| Április 19. | Péntek $10^{00}$ | Magvető Háza | NAGYPÉNTEKI ISTENTISZTELET |
| Április 21. | Vasárnap $8^{30}$ | Nagytarcsai ev. templom | HÚSVÉT ÜNNEPI ISTENTISZTELET ÚRVACSORÁVAL |
| Április 21. | Vasárnap $10^{00}$ | Magvető Háza | HÚSVÉT ÜNNEPI ISTENTISZTELET ÚRVACSORÁVAL |
| Április 22. | Hétfő $10^{00}$ | Magvető Háza | HÚSVÉTI ÜNNEPI ISTENTISZTELET ÚRVACSORÁVAL LEGÁTUSI SZOLGÁLATTAL. |
| Április 28. | Vasárnap $8^{30}$ | Nagytarcsai ev. templom | ÚRNAPI ISTENTISZTELET NAGYTARCSÁN |
| Április 28. | Vasárnap $10^{00}$ | Magvető Háza | ÚRNAPI ISTENTISZTELET ÚRVACSORÁVAL |
| Április 30. | Kedd $18^{00}$ | Magvető Háza | PRESBITERI ÜLÉS |
| Május 1. | Szerda 11-$16^{00}$ | Magvető Háza | BOKRÉTAÜNNEP |
| Május 4. | Szombat egész nap | | „ÖREG-IFI” KIRÁNDULÁS |
| Május 5. | Vasárnap $8^{30}$ | Nagytarcsai ev. templom | ÚRNAPI ISTENTISZTELET NAGYTARCSÁN – ANYÁK NAPI KÖSZÖNTÉS |
| Május 5. | Vasárnap $10^{30}$ | Magvető Háza | ÚRNAPI ISTENTISZTELET – ANYÁK NAPI KÖSZÖNTÉS |
| Május 12. | Vasárnap $8^{30}$ | Nagytarcsai ev. templom | ÚRNAPI ISTENTISZTELET NAGYTARCSÁN |
| Május 12. | Vasárnap $10^{00}$ | Magvető Háza | ÚRNAPI ISTENTISZTELET CSÖMÖRÖN |
| Május 17. | Péntek $17^{00}$ | Magvető Háza | KONFIRMÁCIÓI VIZSGA |
| Május 18. | Szombat egész nap | Debrecen | REFORMÁTUS EGYSÉG FESZTIVÁL |
| Május 19. | Vasárnap $8^{30}$ | Nagytarcsai ev. templom | ÚRNAPI ISTENTISZTELET NAGYTARCSÁN |
| Május 19. | Vasárnap $10^{00}$ | Magvető Háza | ÚRNAPI ISTENTISZTELET CSÖMÖRÖN |
| Május 24-26. | Péntek-vasárnap | | IFI-TÁBOR |
| Május 26. | Vasárnap $8^{30}$ | Nagytarcsai ev. templom | ÚRNAPI ISTENTISZTELET NAGYTARCSÁN |
| Május 26. | Vasárnap $10^{00}$ | Magvető Háza | ÚRNAPI ISTENTISZTELET CSÖMÖRÖN |
| Május 28. | Kedd $18^{00}$ | Magvető Háza | PRESBITERI ÜLÉS |
| Június 2. | Vasárnap $8^{30}$ | Nagytarcsai ev. templom | ÚRNAPI ISTENTISZTELET NAGYTARCSÁN |
| Június 2. | Vasárnap $10^{00}$ | Magvető Háza | KONFIRMÁCIÓ VASÁRNAPI ISTENTISZTELET CSÖMÖRÖN ÚRVACSORÁVAL |
| Június 2. | Vasárnap $14^{00}$ | Horgásztó | ÖKUMENIKUS TANÉVZÁRÓ ÉS KÉFÁS-KUPA |
| Június 9. | Vasárnap $8^{30}$ | Nagytarcsai ev. templom | PÜNKÖSD ÜNNEPI ISTENTISZTELET NAGYTARCSÁN ÚRVACSORÁVAL |
| Június 9. | Vasárnap $10^{00}$ | Magvető Háza | PÜNKÖSD ÜNNEPI ISTENTISZTELET CSÖMÖRÖN ÚRVACSORÁVAL |
| Június 10. | Hétfő $10^{00}$ | Magvető Háza | PÜNKÖSD ÜNNEPI ISTENTISZTELET KONFIRMÁCIÓI FOGADALOMTÉTELLEL |
| Június 15. | Szombat egész nap | Magvető Háza | GYÜLEKEZETI CSALÁDI NAP |
| Június 16. | Vasárnap $8^{30}$ | Nagytarcsai ev. templom | TANÉVZÁRÓ ISTENTISZTELET NAGYTARCSÁN |
| Június 16. | Vasárnap $10^{00}$ | Magvető Háza | TANÉVZÁRÓ ISTENTISZTELET CSÖMÖRÖN |

*Az adatok tájékoztató jellegűek, változások (előre nem látható okokból kifolyólag) előfordulhatnak, ezért kérjük, hogy hétről hétre figyelje az szószéken elhangzó aktuális hirdetéseket és a honlapunk híreit.*

2019 HæsvØt.qxd 2019. 04. 08. 19:01 Page 30



# ANYAKÖNYVI HÍREK

2018. december – 2019. március

GYÜLEKEZETÜNK ÚJ TAGJA:

**Mátyás Anna** (Budapest, 2018.11.09.) Keresztségben részesült: 2019. március 31.

HALOTTAINK:

**Urbán Józsefné sz. Nagy Katalin** (Komádi, 1944.01.22. – Budapest, 2018.11.29.)
**Takács Józsefné sz. Hunyadi Margit** (Sáp, 1932.04.05. – Nagytarcsa, 2018.12.04.)
**Sohajda János** (Cigánd, 1948.06.06. – Budapest, 2019.01.17.)

# EGYHÁZFENNTARTÓI JÁRULÉK

Gyülekezetünk presbitériuma a 2018. év január 30-i ülésén a 9/2018. számú határozatával úgy döntött, hogy gyülekezeti otthonunk birtokba vételével megnövekedő kiadásaink miatt az egyházfenntartói járulék ajánlott mértékét **10.000,- Ft/év** összegre emeli. Ez az összeg továbbra is csak ajánlás, mindenki a saját anyagi helyzetéhez igazíthatja gyülekezetünk Isten dicsőségére végzett szolgálatának támogatását. A presbitérium tisztelettel és szeretettel kéri gyülekezetünk tagjait, hogy az előre eltervezett egyházfenntartói járulék összegét ne évente, egy összegben, egyszeri alkalommal, hanem havi bontásban fizessék be gyülekezetünk számára. Ez a gyakorlat lehetővé teszi, hogy a lelkipásztor járandóságát, a rezsiszámlákat és a gyülekezeti élet egyéb kiadásait gördülékenyen, havonta tudjuk rendezni.

*A befizetést négyféle képen lehet megtenni:*

1. **Banki átutalással:** CIB Bank Zrt. 10700196-68982485-51100005
2. **Csekkbefizetéssel** (kizárólag az erre a célra készített, és a persely mellé kihelyezett gyülekezeti csekkeken történő befizetéssel).
3. Pintér Édua **pénztárosunknál személyesen,** az istentiszteletet követően.
4. A **lelkipásztornál személyesen**, telefonon előre egyeztetett időpontban.

Köszönjük, hogy az egyházfenntartói járulék megfizetésével is vállalja reformátusságát, támogatja a református missziót településünkön, és részt vesz gyülekezetünk működési költségeinek fedezésében!

# IMPRESSZUM

A Magvető – a Csömör-Nagytarcsai Református Missziói Egyházközség gyülekezeti lapja. Megjelenik 250 példányban, A4-es méretben negyedévente. Felelős kiadó, valamint az újságot szerkeszti és tördeli: Esztergály Előd Gábor lelkipásztor. Korrektor: Pintér Édua presbiter.

2019 Hæsvøt.qxd 2019. 04. 08. 19:01 Page 31



# ELÉRHETŐSÉGEINK

2018. március 4-én használatba vettük új gyülekezeti otthonunkat a Magvető Házát, ezzel végérvényesen megváltozott gyülekezetünk székhelye, egyúttal a lelkészi hivatal címe, az istentiszteleteink és a hétközi alkalmaink helyszíne.

**Új címünk:**

## 2141 Csömör, Emlékmű köz 4.

Gyülekezetünk internetes levelezési címei is megváltoztak, **az új elérhetőségeink:**

**csomor-nagytarcsa@reformatus.hu**
**esztergaly.elod@reformatus.hu**

# GYÜLEKEZETÜNK TÁMOGATÁSA

*„Gyűjtsetek felajánlást magatok között az Úrnak!*
*Mindenki, akit arra indít a szíve, hozzon adományokat az Úrnak…“ (2Móz 35,5)*

*Gyülekezetünk bankszámlaszáma:*
**CIB Bank Zrt. 10700196-68982485-51100005**

2019 Hæsvøt.qxd 2019. 04. 08. 19:01 Page 32

# BOKRÉTAÜNNEP

## Máj. 1.

## 11 óra

Évszázados hagyomány szerint, amikor egy építkezés során eljutnak a szerkezetkész állapotig, akkor az épület legmagasabb pontjára bokrétát tűznek. Ezt a hagyományt szeretnénk mi is követni templomunk esetében, amely egyúttal alkalmat ad arra, hogy ismételten hálát adjunk Istennek.
11 órakor közösen bejárjuk a szerkezetkész templomot, ahol egy rövid áhítatot is tartunk. Ezt követi a közös ebéd, és az estig is tartható kötetlen beszélgetések. A szeretetvendégségre otthonról hozott süteménnyel és üdítővel is készülhetünk.